青島新民報

經中華郵政登記認爲第三類新聞紙類

每日出兩大張

發行所 青島特別市山東路六號 青島新民報社

報紙價目 [illegible]　廣告價目 [illegible]　各部電話 [illegible]

日方根據日法協定
陸海軍進駐東京州
平和推進可順利完畢

（東京二十三日專電）（日大本營陸海軍部、二十三日午前十一時公表）在日本安南現地軍兩當局間、根據八月二十五日、及同三十日日法兩政府間之接洽、自九月初間以來、順次關於軍事問題已在交涉中、迄九月二十二日午後四時、（青島時間）已見圓滿妥結、因之日陸海軍部隊於本月二十三日早向安南北部開始平和的進駐、當日部隊之通過時、雖一部有若干紛爭、然今後當可無大障礙而進駐完了云。

【河內二十三日專電】日陸海軍部隊、根據在法屬安南日法兩軍事當局協定之妥結成立、遂定於二十三日早晨突破中法國境、由龍州南方向東京州實行平和的進駐、東京州乃臨於東京灣全面、與安南其他法屬同樣、爲法蘭西之保護國領域、其面積有十萬方哩、東京平野其地質乃由含江紅河其他各河川流出沖積之土壤而成、倍極肥沃、而以產大米最有名、其地面主要交通路、有二百二十二公里之鐵路、直通雲南各河川、有小船以任水運云。

法國承認日本要求
安南交涉圓滿妥結
潰滅渝僞政權將益加速
第三國如干涉澈底排除

（東京二十三日中華社電）關於日法兩國間法屬安南交涉妥結、於二十二日午前十一時日政府當局發表如左：關於安南問題交涉妥結外務省發表、松岡外務大臣關於以解決中國事變、而資建設東亞新秩序爲目的之安南問題八月中在東京會與安里法國大使之間、以友好的精神爲基礎的談話、在石接洽法國方面應承認爲中國事變完遂上須許與帝國陸海軍必要軍事上之便宜、再基此河內日法軍當局間亦經交涉、迄九月二十二日午後已達到妥結云。（東京二十三日中華社電）日政府以有鑑以來之業、以資日下遂行中之建設東亞新秩序爲目的關於法屬安南問題本年八月以來、松岡外相與安里駐日法大使之間、在東京進行基礎的商議、更基於此在現地首以西原少將與德克安南總督間、繼續作具體折衝結果、至二十二日午後、已見圓滿妥結、卽法屬安南當局、對日本建設東亞新秩序之大理想、表示共鳴、爲資完遂中國事變、對日陸海軍供與在法屬安南（印度支那）必要之軍事上之便宜、已全部承認、是以日陸海軍乃以二十三日晨爲期、開始向安南領土內進駐、右所資重慶僞政權之潰滅之實効蓋甚大者也、而此次關於法屬安南日法間之商議、爲基於兩國政府間之圓滿諒解者也、故對任何第三國對此爲不容置喙干涉者、極爲明顯、而萬一關於此次日法交涉之成果、第三國無用干涉或有壓迫時、日本政府將斷乎排除之、而鞏固決意云。

日軍進駐安南
純爲完遂事變
基於日法交涉並非侵略行動
日須磨情報部長談話

（東京二十三日中華社電）須磨日外務省情報部長、二十三日午前關於安南問題與記者團會見、作如左一問一答、（問）記者團、答爲須磨情報部長）（問）二十三日早晨我部隊開始向北部東京州進駐時、在敦丹方面、有安南軍抵抗之報道、眞相及看法如何。（答）我軍之進駐、蓋基於日法政府間之商議及現地協定、且爲先通告法國安南當局後而行動者、因現地細目協定之簽字業已完竣、遂遲至二十二日午後、基右由北部國境我部隊開始進駐、因在二十三日晨、右安南國境事件、想因法安南當局軍令、對國境地方安南軍徹底故遲、元來此次我軍之進駐、爲中國事變完遂之必要上、基於法蘭西本國政府及安南法當局間之商議而實行者、非基於侵略法國安南領土之意圖者、故我方無構事之意思、從而安南法當局之軍令、對安南軍隊如澈底、國境附近之事件能迅速局部的解決云。（寫眞須磨情報部長）

國境若干紛爭
可順利解決
松村大佐談話

（東京二十三日中華社電）日大本營陸軍報道部長松村大佐、關於日軍進駐安南一事、與記者團之間、舉行問答、闡明日軍之進駐、爲當然之措置、且謂日軍進駐之際、雖引起若干紛爭、然追源禍始、殆緣於安南方面故意遷延現地交涉而致云云、其問題如左：

（問）聞因我方之進駐致已引起若干紛爭、然其眞相如何、

（答）紛爭發生於北部國境龍州南方敦丹地方、

（問）爲避免其紛爭、我方已採取手段乎、

（答）此次進駐、係根據協定、在我方則期待和平了結、然現地軍對國境綫之安南部隊開始進駐時、已舉行必要之通告後、方開始行動、

（問）紛爭從何處引起、

（答）當然起自安南方面、我方圖於和平下開始進駐、故已盡萬全者、不待言矣、蓋此次現地協定、係於最後之日業已徹切之期間成立者、緣在日法兩國政府關係上、曾以友好的精神進行磋商、然在東洋不願確立共榮圈、欲使引起戰爭、而加以妨害之某大國之煽動、已集中於安南、其結果交涉之成立、乃爲之遲延矣、因此日本方面竭力使交涉之成立、至於國境現地軍之末端、而努力使之澈底、但認於此種困難下、安南方面亦同樣也、無奈暗夜之際、安南方面命令之不澈底、而自彼方加以射擊而來、此點成爲遺憾、我方現正當、務使此次紛爭不至擴大、然今後得隨安南方面之命令、逐次澈底、而此紛爭不久得見鎭靜、且希望我軍之進駐、亦可無大不祥事也云云。

渝僞向英提議
開放滇緬公路

（香港二十二日中華社電）重慶來電稱、僞外交部長王寵惠、會與英大使交涉滇緬公路問題、茲決依照二十日之僞國防會議之決定、向英政府正式提議、禁輸期限滿了同時開放滇緬公路、已將此旨電訓駐英大使郭泰祺云。

泰依安南國境劃定
設置確定委會
兩國分別任命委員人選

（盤谷二十二日中華社電）泰國政府關於泰國安南間成爲多年懸案之湄公河紛爭事件處理問題、依駐泰國法國公使之請、二十一日任命泰國方面委員十名、其結果安南方面委員六名、定於十月上旬、到盤谷開國境確定委員會、兩委員會如左、泰國方面委員長魯安比朋首相、委員乃迭列古外務副大臣、魯安恰年內務副大臣以下七名、法國方面委員長希比修、駐泰國公使、委員曼特瓦尼、安南政治部長克希爾、安南警務局長、土木局長那德、泰國方面要求、乃以由安南湄公河細由泰國奇延至安南湄公最深部爲國境、而安南方面則以湄公河中之島嶼與泰緬河岸間之最深部爲國境綫、兩方見解既然不同、結局遂因湄公河中四十餘島嶼之歸屬問題、於六月十二日簽字之泰安不可侵條約中、之湄公河中島嶼、承認割讓泰國、於是安南方面乃暴露弱體化。

汪時璟總裁
訪日期已規定

（北京二十三日中華社電）中國聯合準備銀行總裁汪時璟氏、決於十月初旬離京渡日、該氏自民國二十七年二月就任以來、卽擬訪問日本、但因兼任財政總署督辦之職、事務紛忙、以致遲延至今未克如願、此次因略得餘暇、故決定往訪日本、對過去二年半日本朝鮮所與聯銀之援助、尤其日銀及其他各方面、向聯銀顧問室所與之人的應援、深致謝意、預定於東京及日光兩地方勾留八日、歸途中亦將於京城下車、隨行人員聯銀方面有歐陽發行局長、謝秘書、岩本顧問、阪谷秘書、財政總署方面有周參事、黃秘書等、又汪總裁於三十年前、曾在陸軍經理學校攻讀、此次藉訪日機會、決再訪問母校云。

中滿兩國間卽將
恢復正式國交
滿張國務總理發表談話
示中滿關係已達新階段

（新京二十一日中華社電）滿洲國政府對南京國民政府、素抱不惜一切、予以絕大同情、及全幅的協力態度、而當此南京政府與日本政府之調整國交、最近卽可確立時、張國務總理、在協合會全聯協會、曾言明中滿關係、預想中日國交調整後、同時中滿亦可實現、回復正式國交、暗示中滿國交已到一新階段、當可注目云。

蔣擬調軍駐滇
龍雲表示反對
雲南軍有保境安民傾向
重慶雲南對立俄然顯著

（香港二十二日中華社電）以對雲南與安南國境方面軍事對策爲中心、重慶僞軍事委員會與昆明僞行營主任兼僞省政府主席龍雲之對立、俄然顯著、緣僞軍事委員會、企圖使在湖南省西部駐防之關麟徵部等僞中央直系大兵、移雲南、而龍雲對此曾表示以雲南現有兵力、有持保境安民主義之傾向、因此一時曾有龍雲被拘至重慶之傳說、而龍雲本人二十一日對在昆明之香港中國人新聞記者曾發表左列談話、頗惹起各方面之注意、關於安南之緊急報道、如能實現、由軍事的見地觀之、雲南並無立卽捲入戰火之可能、假令捲入時、我方軍事的計劃亦無何等支撐、僞中央當局自分割各戰區以來、我方兵力在各戰區之單位、亦能適合獨立作戰、故無向其他戰區乞援之必要、雲南全省之防務、以現有兵力足能應付、又龍雲稱不論昆明重慶各機關如何準備撤退、其指揮下之黨政軍機關無使急速移轉之必要云。

僞中央執監會
舉行聯席會談

（香港二十二日中華社電）據重慶來電稱、僞中央執行監察兩委員會、依照蔣黨總裁蔣介石之請求、二十日開常務委員之臨時聯席會議、何應欽、馮玉祥、張繼、陳果夫等、均列席、繼續討論蔣黨所遭逢之當前重大問題如左、（一）中樞機構之再建問題、（一）決定對於中國共產黨中央部所要求之改組政府、及調整人事行政、及取消異黨共軍防止辦法等之態度、（二）遷都問題、會議就蔣黨本身而言、在對中共關係上原來頗具重要性、一般觀測該會議一俟蔣黨之態度決定後、將以僞中央委員會名義、發出蔣黨對於中共方面諸要求之正式答覆云。

滇越路國境路線
全被僞軍破壞
昆明官民亦努力避難中

（香港廿三日中華社電）據合衆社昆明電稱、蔣軍首先將安南國境老開河口間國際鐵橋爆破、繼又將滇越綫國境近接地區之山洞破壞、再昆明當局目下正忙由昆明官吏學生一般市民之避難云。（香港二十二日中華社電）據當地大公報、二十一日昆明特電稱、電南僞軍事當局、現正着手大規模拆除滇越綫軍道工作、河口以北之拆下路軌、均裝載貨車運往昆明、此次路軌、用以敷設敍昆未完成之鐵路云云、又據其他消息謂、滇越綫現僅河口北方七十二公里之蠻蛤庭昆明間通行、蠻蛤庭以南業已斷決云。

僞桂林行營
開區連絡會議

（香港二十二日中華社電）據桂林來電稱、僞桂林行營主任李濟琛、十九日曾於桂林召集僞第六戰區管下之黨政軍連絡會議、屆時到有新任第六戰區司令官張發奎、及僞省主席黃旭初、僞集團軍總司令關麟徵、柳州僞警備司令韋雲淞、並其他廣西省首腦者、關於刻下之重要問題、進行討論、又該會議二十日似亦續開會議、席上基於僞國防最高委員會之命令、爲應付安南情勢、關於雲南廣西兩省共同防衛上問題、廣西省中部及西部之軍事担任區域、已見決定云。

法如拒絕要求
决定取消條約
泰依首相發表重要聲明

（盤谷二十二日中華社電）泰國議會已於二十一日開會、在開最之先魯安首相、關於最近環繞泰國之國際關係、爲重要演說、尤其關於對法問題、法國政府根據不允泰國要求時、則對法不可侵條約卽將解消、其聲明大要如左、泰國與日本及英國之友好條約已經批准、其後因國際情勢之急變、未能批准、而法政府關於十三日由日方提出之正當要求、已與否、拒但鑑於兩國友好關係實不勝遺憾、但協議之餘地雖尚云充分、然若法國無誠意泰國只有將不可侵條約解消云。

第廿一章　仇隙與糾纏　（8）

麗雪又催着駿青快些搬來住、駿青仍然是推脫、說：「究竟不大合式、我們何必叫人說閒話呢？現在咱們兩人天天見面不要緊、可是我要是一搬來住、別人一定就說咱們已然同居了。這個社會、究竟還是舊腦筋的人多！」麗雪沒言語、臉上微微帶出不高興的樣子。駿青又在這裏沒話找話地談了一會、他就走了、回到家中、依然悶悶不樂。天是這麼熱、而自己的生活是被一條愛情的鎖鏈縛着、一點進展的希望都沒有、北屋那家在電話局作事的、那女人養着一條黑毛兒的叭兒狗、名叫青兒、那女人極爲鍾愛、時常向牠那僕婦喊叫着問說：「王媽！還沒給青兒餵飯嗎？」駿青在屋中一聽見這話、就覺得非常刺耳、有時看見那個「青兒」抓在地下吐着挺長的舌頭在睡覺、他就恨那條狗、並恨自己、又過了一兩天、這大早晨、駿青剛起來、在院中漱口、跟薛璧城陳蕙如夫婦談了幾句閒談、後來、薛璧城夫婦到書店去了、駿青卻仍然回到屋裏、悶坐無聊、過了些時、忽聽窗外有女子的聲音叫着：「伯先生！」聲音很是生疏、駿青推門一看、見是個身材不太高、微胖的女子、雖然認得這也是麗雪的同學、但卻忘了她的名姓、隨問說：「您貴姓？」那女子說：「我姓柳、我是張淑範的同學。」駿青聽了、感到非常詫異、同時也想起來、這女子自己是見過的、春天那次從白雲觀歸來、在一起賽驢的也有她、因爲張淑範從驢上摔下來、她還跟梁霞吵了嘴、她是叫柳明貞。當時柳明貞並不進屋來、臉上也沒有一絲笑容、她就從手提包裏取出一封信來、說：「這是張淑範托我交給你的、她給你連寄了幾封信、你一封也沒有回、她爲這現在得了病、十幾天都沒有起牀、你應當給她寫封回信、把事情說明白了、到底你是什麼意思。或者你可以直接告訴她、你不願理她了、她也就不再作什麼希望了。不然怕她那病就永遠不能好、將來還恐怕鬧出別的問題、因爲現在她母親她哥哥都對她的病很懷疑、她父親張次長也快回來了！」說完了話轉身就走。駿青氣得手裏拿着這封信發怔、心說：「這眞眞豈有此理！張淑範那女子爲什麼對我這樣沒完沒了呀？她希望我對她怎樣才行呀？難道她不曉得我已與麗雪訂了婚了嗎？」生着氣進到屋中把這封信拆開一看、就見那美麗的信箋上寫着傾斜體的小字、說的是什麼：「我知道了你與麗雪訂婚的事、我非常替你們欣喜、可是我又爲自己悲傷！我病了這許多日、我幾乎不敢預料我死在那一天、我也很願意就死去、因爲我抱着最大的勇氣把愛情給了人、而人卻把它隨便拋棄了！」「我羞愧！我後悔！我恨我爲什麼把一顆熱烈的處女的心胡塗地給了一個寡情的男子？我認爲我蒙受了莫大的損失、我作了不可彌補的錯事；但我要問問你、你爲什麼不愛我？把你不愛我的理由說出來！——只要是你眞有充分的理由！」「什麼話！天下眞有這樣的事眞有這樣糾纏不清的女人！」一堵氣找了張信紙就寫：——

我眞不明白你對我是何居心、你是麗雪的同學、是我朋友張錦生的胞妹、咱們有什麼關係呢？就說有一點友誼關係吧、那也是間接的、根本就談不到愛不愛。

你們都是吃飽了飯沒事作的小姐、我卻是正在生活綫上掙扎的一個窮人、你愛我、那就等於玩弄我、你侮辱我！

你有你的美麗、青春、你又是大學生、名門閨秀、何必要糾纏着我呢？那天在公園我把話已對你說得明明白白、後來我跟麗雪訂了婚、事實又叫你看得明明白白、你爲什麼還這樣不憚厭煩地向我追求呢？

我告訴你我所不能愛你的理由吧！就是：「你沒有理由叫我必須愛你！」

寫完了信、粘上郵票、就跑出門去、到附近的郵筒裏、把信投進去。回來、氣是消了一點了、可是又後悔、暗想：「張淑範她雖然說我是寡情、可是她萬也沒想到我是這樣的暴橫的男子、她在病牀上見了我這封信、也許一生氣一傷心就眞個死了。

國民政府考試院公告　第一號

[illegible]

招募

中國人職工（仕上、旋盤、電氣、木工、木型、鑄造、銅工、鐵工、製缶、鍛鐵、船渠。）三百名

如有願就者請持履歷書親來本工廠勞務係接洽

民國二十九年九月十八日

青島市荷澤四路十四號　青島工廠

營業科目

洋紙、磁器、五金、油漆、琺瑯、鐵器、工業原料、電氣器具、機械工具、食料用品、化粧雜貨、土產類、礦油類、

興商公司

日名（興亞商事株式會社青島支店）

青島山東路八九號　電話(2)六八二八號

本社 天津旭街一號　支店 大阪、上海、濟南、張家口

君如需要電氣馬達 務請牢記 玲奮馬達 能使君十分滿意

優點　選料監工：經久耐用　效率最高：馬力極充

如蒙惠顧　極承歡迎

上海玲奮電器機械製造廠

代理處 盛亨洋行

各電料行均有代售

老篤眼藥

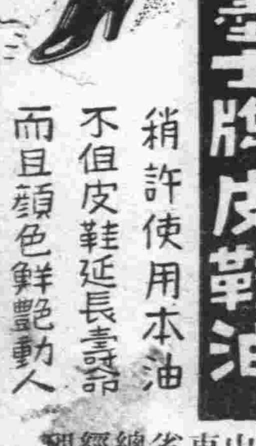

COSMOS SHOE POLISH

科斯墨士牌皮鞋油

銷許使用本油 不但皮鞋延長壽命 而且顏色鮮艷動人

山東省總經理 菖蒲洋行 青島聊城路一二六號 電話二二五九七

時論

美國參戰運動的剖視

自歐戰揭幕到現在、整整一週年了、在此一週年之中、戰爭的焦點始而德波、繼而德法、波蘭、法國相繼解決之後、便移至德英的對壘了、這不能不說是一個大變化、因爲這個變化、歐洲的版圖完全變了色、在東西北歐各小國不但無一幸免於難、卽立足於歐洲之外的强國、如蘇聯、美國、日本、亦大有「城樓失火、殃及池魚」的危險、所以這三大列强的動向、對於歐洲的發展、無不時時在注視、關心、同時、特別是美國、始終隱身英國背後、弄其滑頭技倆、面孔忽而和緩、忽而緊張、臉譜無定、尤爲一般國際政治家所注意。

本來、美國對於歐戰是伺機而動的一貫方策、在其過去的政治表現上、固已充分透露出其參戰的陰謀、不過、他以爲客觀形勢未成熟、主觀準備未完成、總以爲隱健些爲是、因是之故、美國對日、德、蘇、英彷彿一般無二、不卽不離的態度、不背使其祕密援英的「偷漢」作風、洩露於德蘇日等鄰邦、而引起其自身環境的惡化、這種「自作聰明」式的「雕虫小技」、不期不祟朝而被世人所識破、於是、美國便大爲羞憤恐慌起來、一不作二不休、修正中立法、明顯的袒護英國、高唱門羅主義、强調汎美主義、暗示排德態度、此德美關係緊張的初步、「英美協定」的成立、可說是美國撕破假面具、開始迎戰的先聲、由於美國步步趨於接近戰爭、而逐次表明其參戰的決意、這個巨大的國際波動、影響於今後的戰爭、這實是我們意料中事。

當池一聲「新國防預算」迫切方案、總額達五十二億以上的驚人數字的擴軍經費、在這個預算中、包括着一百萬的陸軍機械化裝備及訓練費、二百零一隻海軍建造費、兩萬架飛機製造費、他如、關島之設防、中途島之軍港建造、處處表明了美國的軍事動作已超過了對其本土防衛的限度、一般的說、美國要伺機攫取英國的海外殖民地、將英國的海下權位、一鼓而下、變爲已有、這是第一種動機、乘歐戰之混亂局面、掃除美國的客國勢力、使美洲完全變爲美國的所有、這是第二種動機、聯絡蘇聯在西方牽制德國、在東方脅制日本、以便進出太平洋、這是第三種動機、與英合作對抗德國、勝則兩利俱得、敗則退可自保、運用英德與日蘇、德蘇間的矛盾關係、進行其「利已主義」、這是第四種動機、綜合美國參戰的出發點、完全是與蘇聯不約而同的。

但是、究竟美國參戰後、太平洋能否仍舊保持「太平」？歐戰能否加速解決？無人敢行判斷、我們相信、倘美國竟敢出於對日敵性的動作、日本爲「安定圈」的確保、絕難默認其猖狂、歐戰亦恐因此而愈形持久化、蘇聯的世界陰謀又獲得一種新機會。

保護太平洋美國權益
應盡全力調查研究
援助中英兩國亦應有效遂行
美威爾奇氏重要說明

（舊金山二十二日中華社電）美國總統選舉之期已在此六星期後、全國遊說中之共和黨威爾奇候補、於二十一日夜在舊金山對於遠東問題說明氏之立場、以威爾奇外交基綫所語如次、

在太平洋方面我等目標理想、乃對中國民主主義的發展、必須與以大寄與、我等爲達成此目的、對中國不可不與經濟的援助、爲保護在太平洋、美國之權益、余關於在太平洋各地、所獲得空軍根據地一節、或擴張既設根據地、對進行一層調查研究、大爲贊成、蓋美國之國防力、并未考慮有任何外國對美國加以一擊之强力云云。

又威爾奇氏强調對英援助之必要、所語如次、我等對英國不僅應繼續援助、乃美國國防之第一綫、同時今日地上所遺之唯一友邦、我等根據最公平專門家之判斷并應力期其愼重、同時應遂行最有効之援助云云。

美汽船廿五艘 決定讓予英國

（紐約二十二日中華社電）據紐約評論報二十一日所載華盛頓來電稱、美國海事委員會、基於英國之要求、決定將目下繫船中不使用之美國汽船二十五隻、讓渡英國、謂右美船將於十月一日拍賣云。

美國使用太平洋基地
與英成立某種諒解
澳洲海岸亦將借予美國
或將締結美加同樣協定

【維喜二十三日專電】二十三日法國外務省代辯者、對記者團以英國方之情報、關於太平洋英美共同防衛問題、言明如次、

據英國方面之情報稱、香港、新嘉坡等太平洋軍事根據地之英美共同使用問題、英美兩國間、有已成立某種諒解之模樣。

（倫敦二十三日中華社電）目下在華盛頓舉行之美英澳三國會談、已考慮新加坡軍港之共同使用者、各方面甚爲注視、據當地消息方面情報稱、英美兩國不僅新加坡、卽關於澳洲南阿海岸基地亦供美海軍使用案、亦進行協議、而在一部以凱希澳洲公使參加此次會談之點觀之、或與美加共同防衛協定類似之美澳共同防衛案而討議、非耶。今次三國會談成立之日、太平洋軍事的情勢將見激變、故頗堤重大關心。

英德兩國空軍
繼續互相空襲
泰晤士河倫敦均遭轟炸
德軍佔領地內損失極重

（柏林二十一日中華社電）德空軍司令部發表、一、德空軍二十日仍敢行空襲倫敦、尤其對泰晤士河左岸及市之中央部軍事重要設施、加以猛擊、一、同日夜間以小編隊之別動隊、爆擊倫敦南部及東部重要軍事工場飛行場、並南部英格蘭、及米特蘭地方重要目的物、一、判明德潛水艦擊沉總計達十四隻之英汽船、

（倫敦二十一日中華社電）據英空軍省二十一日發表、英空軍於二十日夜以每編隊五十架編成之大編隊、徹宵空襲安特瓦普、吉布留究、奧斯坦得、弗里辛堅、坦關爾克、加來、及有魯耕等德軍占領諸港、對埠頭實現及船渠均加以爆擊、將其破壞外、更對軍需倉庫、小舟羣及船舶亦與莫大損失、就中在坦關爾克發見有德兵輸送船之大集團碇泊、遂亘三小時加以猛爆、一方他爆擊編隊、又空襲曼哈穆、米蘭古、古列費爾特、哈穆介斯特、及奧斯那堡布魯塞爾等地方云。

歐戰畫報（上）因遭德機轟炸而起火之倫敦消防隊活躍救火中之情景（中）在地中海航行中之英驅逐艦遭意機轟炸情景（下）在埃及戰線意大利里比亞土民軍進擊情景）

加拿大政府 訓練飛行士 租借美飛機場

（紐約二十二日中華社電）據紐約評論報、華盛頓來電稱、加拿大政府頃訓練空軍飛行士爲目的、對美國政府要求租借佛魯里達得撒爾飛機場、目下在華盛頓、正在折衝中云。

卽最近加拿大從事自國共他英屬領出身及美人志願兵飛行士之訓練因不適當設施、故此次向美國作如斯要求云、如其折衝成立、加拿大在今冬中預定可以五千乃至一萬之飛行士送往美國而從事訓練。

德方發表戰況

【柏林二十三日專電】德國司令部二十二日公布戰報如下、「德軍潛水艇隊、最近堪稱活躍、施希普司上校所指揮之潛艇、頃擊沉敵船八艘、共計六一、三〇〇噸、同時其他若干潛水艇亦報告擊沉敵商船八艘、共約三五、七〇〇噸、德空軍二十二日復續對英報復轟炸、倫敦一隅攻擊最烈、市中心無數軍事目標、及戰重要目標、并泰晤士沿河各建設均遭命中、王家阿爾白脫及西印度船塢附近、又有多處起火焚燒、此外茲格蘭東部、及南部沿海若干港埠、飛行場及軍營均遭攻擊、敵機亦會出動企圖侵來德境、均未得逞、僅敵機數架潛入法比沿海區域、投下數彈、軍事目的物并無任何損失、二十二日英機共被擊落二架、德機亦六架失蹤」。

【柏林二十三日專電】頃於二十二日晚、自消息靈通方面探悉、德空軍於二十二日下午再度攻擊倫敦、英格蘭南部之重要軍事目標、業於二十二晨已遭德機更番轟炸。

意機連日活動
空襲英領各地
紅海英艦遭極大損害

【羅馬二十三日專電】意大利大本營二十二日午公佈戰報如下、一、意空軍二十二日竟日出動轟炸茂塞摩脫勒之軍事目標、英機未會起飛相抗、故意軍所投各彈均命中各目的物、茂塞摩脫勒拖東、梅丹、溝傑斯、及愛爾合伯等飛行港、及愛爾台伯車站及軍營、皆告毀壞、英方損失奇重、二、英空軍於二十二日夜來雪地愛爾貝倫尼、托布洛克、及賽培第地投彈、人民多名傷亡、物質損失甚微不資記述、意方高射炮隊曾擊下英機數架云。三、英空軍根據地亞利山大、再度遭意機轟炸、港中英船一艘命中彈一枚、同時意空亦出動轟炸英方油供給中心之海發、該地煉油廠之貯油池均着彈起火、意機在任務完畢後、均安返原防、四、意空軍二十二日在紅海中攻擊由敵巡艦、驅逐艦所保衛商輪護航隊結果敵方運輸艦二艘命中重創、英機二十二日曾數度攻擊索諸里蘭之賓該伏、區新米奧西南各村、人物均無損失云。

德意對英長期戰
基礎完全確立
德意代表會談圓滿終了
德外相使命完畢已返國

（羅馬二十三日中華社電）本月十九日抵羅馬以來、連日與墨索里尼首相、齊亞諾外相、舉行重要會談之德外相李本託洛普因重要使命已完成、卽於二十二日午後六時離羅馬歸還柏林云。

【羅馬二十三日專電】此間昨晚公佈意首相德外相第三次會晤之官報如次、意首相墨索里尼、二十二日晨延見德外相李本託洛普井告別辭、晤談約一小時、意外相齊亞諾德大使馬肯堅意大使里修皆在座」。（又電）訪問羅馬之李本托洛普德外相、二十二日午後訪問墨索里尼首相、於齊亞諾意外相立會之下、歷經長時間作最後會談、在會談終了後、李本托洛普德外相午後六時三十分、受齊亞諾意外相之歡送、自羅馬出發首途歸國、依此次德外相之訪問羅馬、德意兩國關係愈益緊密、會談似始終於好的進行、據羅馬政界觀測如下、此次德意兩國代表會談、爲德意兩國對英長期戰之基礎、此會談於極圓滿裏以短時日終了者、爲證實德意兩國今後之進展者、同時基於此次會談、或舉行德意西班牙三國三巨頭會談云云。

德意對土希兩國
應速表明立場
意大利旬報表明見解

（羅馬二十二日中華社電）環繞李本託洛普德外相之訪意問題、德意樞軸外交、在對英決戰前爲重大外交的展開之企圖、亦未可知云、在種於有臆測中之際、二十一日墨索里尼首相之心腹加依達氏、於其主宰機關誌意大利旬報上載有「德意兩國在歐洲迄最後對立於英國之影響下之土耳其、希臘兩國、應明確其立場」云之要求之意旨、頗與各方以衝擊云。

【昂哥拉廿三日專電】此間頃於二十二日自消息靈通方面探悉、埃及改組後之政府現在所取之態度謂、埃及全國并未感到現遭意軍之攻擊、埃及內閣在上此會議中、曾明顯表示此種態度并重申意大利軍之進攻、非攻擊埃及主權之謂也、故本政府在此種情況之下、意大利軍攻擊英國在埃及之軍事地位、決議不得向意宣戰云云、據聞此項決議、埃及當局曾通知英駐開羅大使及其他有關方面當局云。

華北禁烟總局 下月一日辦公

（北京二十二日中華社電）華北禁烟總局、經籌備人員積極布置、內部大致就緒、決自下月一日正式成立、關於內部組織、業由該局起草中、聞將分兩處、各地先行成立八個分局、該總局長劉振聲氏、對於總局及各地分局之人事、現正縝密銓衡中、於成立期卽可正式發表云。

荷如違反德要求
德絕採嚴措置
德對荷總督發出警告

（阿姆斯特丹二十二日中華社電）德國政府、前次爲對荷印當局扣留德人之報復措置、曾逮捕抑留在荷印本國之荷印關係者數百名、近據可靠方面之消息稱、德國當局、鑒於荷印當局不顧前次德國方面防止虐待德人之要求、故二十一於德政府復對若荷印總督發出如左之警告、荷印當局仍有違反德國要求之行動時、德政府有採取更嚴措置之意向、且對現在之德國扣留之荷印人之一切責任、應由荷印總督担任云

駐蘇德使返國

【莫斯科二十三日專電】德國駐莫斯科大使、修連布爾古、頃於昨晨自莫斯科搭專機遄返柏林、此間宣稱、德大使此行歸返德國係消度假期云云。

南希友誼仍舊 南首相發談話

【雅典二十三日專電】頃來參予薩隆尼基展覽會、二十二日開幕典禮之南斯拉夫工商部長安徒拉斯、曾向報界記者發表談話、力陳南希兩國務須聯合團結一致、安且宣稱、當巴爾幹諸國在此危急之秋、必須相互援助、國際間形勢雖形嚴重、而南希兩國之友誼依舊、兩國決意維持其政治及經濟之獨立、絕勿被捲入目下之歐洲戰渦中云。

滿洲國協和會熱望
結成東亞聯盟
全國聯合協議會席上
皆川總務部長已言明

（新京二十三日中華社電）滿洲國協和會全國聯合協議會第二日、繼續二十二日開會、於是日本會議皆川總務部長言明、熱望結成東亞聯盟、擬將其完遂之意旨、宣明懸案之協和會運動之新主張、頗引各方面注目、卽提倡結成東亞聯盟者、由於滿洲事變之滿洲建國及協和會創立當初之思想而產生、卽在協和會、由於實現道義世界之見地上、雖以「東亞大同」或「東亞聯盟」之語句而表現、協和會運動之實體未强固與建設東亞新序之進展將關聯、雖尚未至表明其確乎態度之時期、然其後東亞新秩序之建設、現已入新階段、對協和會運動之正確目標、以判然之態度表明爲必要、且卽於會員間表明態度之機運濃厚化、遂對此次協議會上提之「關於協和會之地位確立之件」之中、包含後聯盟結成案、而提出者、依皆川總務部長所宣明、會運動之國際性格以東亞聯盟一體而闡明、今後對日本新體制之協力或對新生中國之援助、由此軌道實行爲方針、而其轉回頗値注目云。

復興北法計劃 現已開始起草

【柏林二十三日專電】德國駐法當局、頃予法官方合作下、業已起草、關於北法工業區里爾之復興計劃書、此項計劃將動員無數人民、需時四百萬工作日、里爾區之全部要塞將移去、而鋪以草地、內劃作無數運動場或球場、內定該項計劃於明春可告完成、再里爾之若干部份、前因戰事而遭摧毀者、當次第修葺、該區四周之運河網、及交通網、將加以改進并擴展云。

美國八月份中 武器輸出實績

（華盛頓廿二日中華社電）美國務院廿一日就八月中自國向第三國之武器輸出許可額、及輸出實績發表如左：（單位千元）輸向英國若許可額一〇〇〇三七、實際三一、七一五、輸出荷印者許可額九、九四九、實績三〇七、輸向僞府者許可額一九、實績二八八、其向僞府輸出之實績內飛機零件佔一大部份、而向日本法國及安南之許可額實績均無有也云。

淋疾

最新化學療法劑

丹毒

敗血性疾患

五淋白濁
只以內服
立卽痊愈
一瓶斷根
克奏神効

特靈伯爾之出現、咸推賞爲可比於六〇六號之大發見、蓋至今殆無特效藥之丹毒、敗血症、產褥熱以及化膿性諸疾患亦確實奏效、一兩日內卽迅速下熱、使患者有起死回生之感、誠奏效如神故也。又對於難治之淋疾、內服後兩三日、尿卽清澄病症漸痊愈、決非一般他藥所能及。且對於腎盂炎、膀胱炎、化膿性淋巴腺炎、口峽炎、扁桃腺炎、肺炎等、效力可靠、無與論比。

特靈伯爾

テラポール

包裝

一次一－二片 一日三次食後服用

第一製藥株式會社

本社 東京市日本橋區江戶橋三丁目
支店 大阪市東區道修町三丁目

（文獻樣品函索卽寄）

地方新聞

濟南文廟內將舉行 清掃勤勞奉仕 各宗教團體及學校均參加

濟南通訊　山東省公署、與新民會山東省總會、爲宣揚孔道、恢復東洋固有道德、特强化民衆反共興亞信念、擴大紀念孔子誕辰、製定實施方案、及宣傳計劃要領、成立山東省孔子誕辰籌備委員會、負責籌備一切、除屆時按照計劃方案、分別實施外、並募集華北各地人士、成立孔子生誕祭曲阜參拜團、赴曲阜參拜聖廟、並巡拜泰山各史蹟、日前各地已開始報名、連日報名參加者、頗爲踴躍、想屆時必有空前之盛况、茲悉山東省孔子誕辰籌備委會、按照紀念孔子誕辰宣傳計劃實施要領、關於濟南文廟將舉行清掃勤勞奉仕、由各校學生教化宗教團體及一般民衆、分別担任、規定於二十七日上午八時開始、至十一時完畢、現已將清掃分區圖調定、前日分函各界按照辦理、茲將其劃定之勞作區域及說明錄下、一、區域、大成殿(女師)、大成殿後(農業)、大成殿前(日專)、月台前、東爲(模範小學、師範附屬小學)、西爲(女師附小、師範附屬二小)、大成門爲(工業)東廡(濟師)、西廡(濟中)、大成門前廣場、爲(鵲華小學、正覺寺街小學、皇亭小學、我雅坊小學、縣學街小學、三合街小學、縣西巷小學、閣子後小學)、欞星門前爲(教化宗教各團體)、文廟附近街市、爲附近居住之商民清掃、二、說明、一、圖內所列各校、應按清地區之廣狹、酌量選派學生實施清掃勞作、每校人數以十名至二十名爲適宜、二、每校派清掃指導員一人、以負指揮學生勞作之責、由教育廳及市教育局各派監視人員一名、監督飭之、三、各教化、宗教團體、如中華洪道社濟南分社、道德總社、濟南道院、世界紅萬字會、濟南哲院、山東省佛教會、淨居寺、安清道義會、一貫道(即崇華堂)萬國道德會濟南分會、天主堂、(城內將軍廟街)中華基督教會濟南東關支會、及青年會、救世軍、(城內曾家橋)萬國神召會等、各派代表一人至三人、在指定地區內、實施清掃勞作、由市公署社會局、派員指導、四、廟外清掃、由城內西區警察分署、通知各該坊團長、督飭附近居住商民、分担清掃事務、五、學生掃除用具、由各該學校發給、團體代表掃除用具、概歸自備、六、清掃文廟勞作、自九月二十七日(即舊曆八月二十六日)上午八時開始、至十一時完畢。

復興萊陽之近觀 廢墟化爲金湯 城垣修復商民恢復舊業 趙縣長推行縣政極盡力

萊陽通訊　萊陽縣自二十六年冬、地方人士深染堅壁清野焦土抗戰之流毒、全境陷入混亂狀態、繼則游匪五併、直弄成一塌糊塗、幸於二十八年冬季、皇軍協同劉共軍第三路恢復縣城、城內商民、因事前游匪宣傳謂、日本軍到處殺戮、盡行逃避、倘商民若不離開縣城、不特身亡家敗、并將以漢奸目之、殺無赦、是以商民因保全生命計、不得不遠逃他鄉、萊陽民衆、似此流離顛沛、實受匪共之愚、非共本意也、迨經皇軍與第三路駐屯之後、對於拆毀城牆、本擬即行修復、只以時當嚴冬、因顧惜民力起見、稍加葺補、爲匪趙保原等部、屢施大規模之攻擊、迄未得逞、每次攻擊、惟得到傷亡消耗逃竄之代價、於本年春、復任第三路李司令、聯合地方各機關、將城垣重加修築、因庶民之樂從、業經早日竣工、較從前之舊城、益覺鞏固壯觀、商民已處此金城湯池、凡有營業、盡行開張、關於游匪之行藏、眞相畢露、始知黔驢乏技、僅有搜羅財貨之伎倆、決無保障護庇之能力、故游匪乘夜破壞之道路、多由民衆自動修復、可證萊陽民衆絕非甘願從逆、實逼淫威之下、不得不然耳、至於行政方面、由趙中令縣長擘劃經營、已就軌道、趙縣長係本城世家、關乎地方人情風俗、成竹在胸、尤爲本縣人士素所信仰、是以朝令夕行、復興工作、蒸蒸日上、本年九月六日、萊陽青島間、汽車通行之後、商民無不額手稱便、將來萊陽發展頗可期待云。

中國青年黨 發表時局宣言 日前在京招待新聞界

丙、對各黨及各團體之關係

一、對於新民會、新民會爲普遍的民衆教化團體、此亦即共特色、本黨乃一政治門爭之團體、此亦即本黨之特色、惟鑒於該會於本黨之基本精神、本無二致、深感相須互助切磋者良多、本黨爲保持其具有之特色與使命、尤期今後彼此之協調。

二、對於共產黨、共黨之思想根本違背東方道德、與政治原理——王道、與本黨之指導精神、更絕然不能相容、即東亞大局一日不能安定、以三民主義之滲透共產思想、逐致國民黨之一再聯俄容共、而備受人民之怨唱、本黨反對此種政策、實爲十七年前創立之主要原因、今後自必貫澈初衷、誓與以破滅者也。

三、對於重慶國民黨、於今渝府國民黨人不無提倡反共之士、而事實仍執迷抗戰、置國脈民命於不顧、吾人早已促其覺醒、爲此而門爭之信念、不日益强烈。

四、對於南京新國民黨、所謂純正之新國民黨、年來能一若本黨之排除萬難、從事和平運動、基於是種立場、吾人對之自表贊賞、但恐引起共產份子潛謀破壞和平、此吾人不能不懷着戒心者也、一方顧與協力、一方尤不能不嚴加監視者也。

五、對於舊日青年黨員、本黨向以人材爲本位、對於先進與後進不以歷史履歷、有所軒輊、但能同情吾人主張、而願復興者、自必一視同仁、値茲興亡之機、過去散在各地黨員中、有爲有能之士、猶復靜觀株守漠然圖是、頗爲費解、本黨深望其能欣然參加、共圖盛舉、但若無勞希冀非分、與夫假借名目到處策動、則絕對排除之、述今後定本此旨努力推進、自信對於目前大局與未來情勢、尚有深刻認識、而認爲無論爲國家爲東亞均應本是主張以赴、國家民衆、始有活路、以是一切活動、但求心之所安、決不計及浮議、言行不一、素爲本黨所痛惡、天下事不外人情、世無不愛已而愛人者、亦無能愛人而不愛已者、國之興國何莫不然、惟在二十世紀之今日、民族國家之結成、實爲時勢所必趨、孤立的鎖國主義、已爲時代之落伍、中日爲東亞之協同體、而人所共喻、愛中國亦即愛東亞、愛東亞正是愛中國、此種遠大見地、實爲吾東亞民族所應共有、本黨瞻念國家與東亞之前途、益覺責任重大、率先躬行、尤賴與海內外之賢達、共勉焉。(完)

掖縣西方趙家一帶 游匪已被殲滅 斃匪數十名獲槍彈無算

昌邑通訊　掖縣城西方趙家一帶、日前突發現游匪、係第十三區趙寶元部僞營長張良臣杜效先等共四百餘名、盤踞趙家東宋一帶、非捐即架、殺人放火、無惡不作、一般民衆、痛恨非常、經駐掖友軍上古警備隊長、劉共軍王營長、派員探悉、各率隊由城出發、分爲左右兩翼、前進攻擊、至該莊以散開包圍體式、發砲攻擊、匪先抗、我方兵士猛烈攻擊、匪又不支、即向虎頭崖逃跑、當斃匪數十名、得獲槍枝彈藥軍用品無算、遂整隊得勝回城云云。

藉慈善團體名義 操縱物價 津當局查禁

天津通訊　津市公署據查近有一般宵小假藉舉辦慈善團體名義而竟日操縱及囤積外運貨物等行爲、並影響物價飛漲、關係民生至要、茲爲宣禁此項團體不正當行爲及防止操縱物資起見、昨特訓令負責機關切實嚴予查禁、以維物價、而重民生、茲悉社警兩局奉令後、當即遵令飭員分別實地調查中、如經查實決將該團體勒令停止活動、並將負責人予以重懲不貸云。

津日租界及市區 實行清潔大掃除 決定十月中旬舉行

天津通訊　津市防疫委員會、以本年霍亂猖獗幸賴中日官民之協力、得告肅清、本月初爲防止疫氛之死灰復燃、更實施二次普遍注射、防疫基礎乃益鞏固、計自一日起至本月十四日止、全市各水陸檢疫所、各分局、各特別區檢疫所、市立一二兩醫院、各衛生區事務所、衛生局、駐局及各巡迴注射班施種之人數、計達十萬二千五百六十六名、殊足驚人、聞設本月內霍亂患者不再發現、預定於九月底決擬宣告防疫結束、繼續致力於傷寒等其他傳染病、同時天津防衛司令部復以津市人口繁密、欲謀疫癘之消滅、因須由於事先之預防、但官民協力注意衛生清潔、實爲根本之要政、現爲喚起市民注意清潔之眞精神、頃特轉召集津市署警察、衛生、各關係當局、天津鐵路局、以及日本領事館居留民團等方面、舉行重要會議、決定於本年十月中旬舉行日租界及市區各地清潔大掃除、其實施方案、計日租界由領事館、居留民團督飭指揮施行、華界方面、由市公署頒發佈告、警察衛生兩局督飭一切協力實施、鐵路局方面由天津特別市公署日本居留民團三方協力實施、並以市區一帶如城市之繁華區、人口衆多、素日清潔力量集中、整理較易、惟津市週邊各地、如第六七八九各區、以及三四五各區毗連縣境之一部、以幅員遼闊、清潔隊力量薄弱、難免有照顧不及之處、居民平日對於清潔二字、不知講求、最宜注重指示勸導、俾使有澈底之明瞭、是以此番清潔大掃除單獨對於津市週邊衛生的地域特別注意、聞津市署衛生局方面在會議終了後、刻正積極於清潔大掃除人員之分配、及施行之計劃云

徐市日僑舉辦 防諜週間 華人應效法自重

「勿多問!勿多說!」此兩要點係世界各國防諜之座右銘、茲者、徐州日本居留民等、亦爲澈底實現防諜效能起見、遂即組成「徐州防諜聯盟本部」更將各業之防諜分會、亦均先後成立、並聘請田中徐州憲兵隊長爲顧問、積極進行、頗形順利、加以該部爲實施防諜實力計、特由過去之十六日起、開始舉辦『第一次徐州防諜週間』其間除由田中憲兵隊長、中野領事等在街頭發表防諜演說外、更規定於廿二日前、按日在各分會場所、舉行『防諜坐談會』、此外更於十九日在徐州劇場舉行「防諜講演、電影大會」、計分上午九時至正午、下午二時至五時、下午七時至十時等三場、除由該防諜本部和田氏等人發表演說外、即映演西洋名片之「間諜最後之日」盛況當可預卜、而其防諜效能亦可發揮無遺矣、凡我新中國人士、亦當體諒此情、萬不可有疑友邦人士防諜工作之情形發生、亦須努力保守靜默、積極與友邦提攜爲建設新東亞永遠和平、沉着奮鬥云。

魯省第二屆 教育行政會議 中日各長官均蒞臨參加

濟南通訊　山東省公署、爲聽取各地教育負責人員報告、藉以明瞭全省各地教育實况、並分別指示新教育方針、及應行改進事項、以促全省教育普遍發展、經教育廳籌備多日之本省第二屆全省教育行政會議、已於日前上午九時在省公署大禮堂隆重舉行、本省各道縣教育科長、及烟台濟南兩市教育局長等來濟報到出席者、共一百零一人、而日華各長官、唐省長、河野機關長、西田顧問官、池上、豐田、各專員、各廳廳長、俞秘書長、朱市長、王道尹、以及各校校長各機關來賓等、總計二百餘人、濟濟一堂極爲盛會、至九時宣告開會、全體肅立、向中日國旗行最敬禮後、首由副會長教育廳長郝書暄致開會詞、繼由河野機關長、唐省長、西田顧問官、民政廳張廳長先後致訓詞、濟南市長朱桂山代表來賓致詞畢、時已十二時、禮成攝影、午餐、稍事休息、至下午二時繼續開會、討論一切指示事項、及報告事項、預定二十日上午九時再行開會、討論一切議案、下午二時起、舉行懇談會、(互相質疑)畢、再舉行閉會式云。

津工務局計劃 補修街道 明年即可興工

天津通訊　本市市公署工務局爲謀街道之整潔、交通之便利起見、對於本市比較繁榮之街道目下已在進行修建中、將已完成者計爲大經路、其餘河北大街亦將着手、南市北部如清和大街、榮業大街、永安大街、廣興大街均爲本年度預算中者、已於日前開始修建、關於南市中部如福安大街、華安大街、慶善大街、首善大街、東興大街、廣善大街、建物大路、陸安大街爲明年度(三十年度)預算中者、其餘南市南部之修建、目下正由工務局正籌劃特別費、如是項特別費有着之後、明年即可興工、以上各街如能實施修建、來日交通之便利及南市一帶之繁榮、定可限量云。

中央各院部 長官夫人 將赴燕觀光

北京通訊　據此間私人方面接南京來信稱、中央各院部長官之夫人、擬於不久將來、聯袂來北京觀光、一行約十餘人、滯留北京期間、對於名各勝將盡情遊覽、惟不受任何招待云。

頭痛

主治
頭痛　神經痛
齒痛　耳痛
月經痛　腰痛
僂麻窒斯痛　肌肉痛
感冒　頭重
眩暈　船車暈
神經衰弱　臟躁病
憂鬱症　肩凝症
宿醉　外傷痛
(詳細說明書函索即寄)

舒服靈乃根據藥物相乘作用之最新藥理、由數種貴重藥料配合而成之改良止痛解熱劑、故能功効卓著、性質安全、推爲高級製品、超然與衆不同。

【包裝】四片　八片　二〇片　五〇片　一〇〇片
各大藥房均有經售

株式會社　武田長兵衛商店
總發行　日本大阪市東區道修町
天津辦事處　天津日租界福島街
北京辦事處　北京宣武門內大街
青島辦事處　青島高密路一號

頭痛感冒高級治療藥

舒服靈

40(5)113

最摩登安全的自然點藥器
點法極易無侵入塵土之弊

健全的目力
艷美的雙眸

美眸微笑，足可傾向。眼睛既爲生治上之重要部分而於美容上更有絕定權力因此，用速邁兒，所得之健全鮮明的視力與潤美艷亮的雙眸，確爲至貴寶貝

本品速邁兒，因係最進步的新眼科藥，能保眼睛組織，强化視力滌除塵土，且使精神爽快，常用必得健全澄明的雙眸，更將一切眼病目疾，安全而神速治愈過來誠可謂莫不可缺之妙品也。

總批發處　股份有限公司　王震商店
總代理店　小笠原大藥房
青島堂邑路　電話(二二一〇〇四五)號

速邁兒
…一滴即靈!
二角五・四角五
▼各藥房都出賣

兒科專藥

宏興鷓鴣菜
却病強身

藥力準確　功效可靠
味道甘美　服法簡便
有病治病　無病強身
風行廿載　馳名天下
銷流全國　家家必備
口碑載道　名非虛傳

各處均售

青島北京路山東路口
天合益大藥房經理

燃料之節約與斯給兒(水銹)之防止
滿鐵技研式之清罐塗劑

專賣特許
龍牌　防止水銹
鍋爐塗料

效力拔羣
用法簡單
價格低廉

大陸已證明極博讚許

南滿洲鐵道株式會社
滿洲國鐵路總局
華北交通株式會社
御指定品

斯給兒(水銹)防止研究所

中華民國總經理　株式會社　隆光公司
本社　青島市市場一路二二號
支店及出張所　北京　王府井大街金城銀行大樓　天津　日本租界伏見街　濟南　二大馬路緯五路　上海　福州路三十三號　竹村綿業上海出張所內

新聲

稿約

一、本版歡迎千字左右之小品、散文、隨筆及小說、非特約過長者不錄。

一、惠稿切勿用鉛筆寫、橫寫、由左往右寫、兩面寫、及寄來未完的稿子。

一、每篇稿末須註明姓名住址及蓋章印鑑須與署名相同。

一、來稿無論刊登與否概不退還。

一、來稿請貼足郵票欠資不收。

社會服務欄 法律問題

——本刊法律顧問邵元培律師主答

敬啓者素聞貴刊不辭勞苦指示難題爲社會造福、敝人今有問題一項、望一并指敎則感激不盡矣。

茲有兄弟四人、早年喪母後、其父再娶、未及一年而辛未恐、一、其繼母四人(在法律上)對遺產有幾分之幾的繼承權?一、如其繼母私取圖章陰謀將遺產因有故、吵鬧非以現金錢行爲兄弟四人連名登報、否認其繼母之地位(脫離關係)、則此兄弟四人對其繼母之繼承權有無變動?一、已出嗣之人有無繼承權。愚劉辛田敬上。

答劉辛田君

(一)與直系血親卑親屬同爲繼承時其應繼分與他繼承人平均。(二)不如及早分割遺產、何必因財產說離母子關係。(三)有。

邵律師大鑒、敬啓者、敝人今有一事相煩、望懇指敎、爲感至憾、敝在東鎭某里、賃房居住、該房原爲李子仁賃妥、子仁因故返里、原價四元、敝人用運動費五十元、將該房讓敝人居住、而房東的經租人、對敝人親口言、每月漲四元、共爲八元、敝人不與其漲錢、但不知有無和經租人爭論之權否、請指敎、敝人張仁忠呈。

答張仁忠君

租賃如未定期限房東自得增加租金、但必須得承租人同意。

衛生答問

——本刊醫藥顧問林予聖大夫主答

張雲祥君問：敝人男性、年三十二歲、自幼髮稀、近四五年忽患頭髮落髮之症、自去年春其脫落之狀較更爲增劇、曾就醫驗血、證明血內無病、雖給藥一瓶、搽之未效、因爲時間之限制、不能太陽燈之療法、請問有何妙方妙藥治之、則感激不盡矣。

答：脫髮病之由於皮膚疾患者、可試用雷瑣辛四克、鷄納一克、麻子油一、五克、酒精一百二十西西之製劑搽之。

劉延祚君問：鄙人男性、二十六歲、四年前淋病已愈、不料去年秋重犯、不時診治、但已全愈、但餘毒未清、屢次精糊馬口、不悉何藥可治、祈示答爲盼。

答：此種現象是係淋病未愈之故、最效治法爲尿道注洗療法。

王約三君問：鄙人現年二十八歲、身體素弱、二十二歲患一打隔之症、每日必打幾十個、有時打不出來、非常難受如食之飽便打的多、服中藥甚多、竟不見效、請問本病因何而起、用何法可以根治、祈示答爲盼。

答：呃逆症多由橫膈膜忽然痙攣而起、三個月小兒最多患之、成人患之者或由腦神精受壓或刺激所致、其原因甚多、宜就醫診察、本症除原因療法外、可試用各種鎭靜劑如複方酸酒精等。

癲狂癡呆

國醫夏雨蒼

人有爲强橫者所折辱、憤懣不平、遂病心狂、時而持刀、時而踰屋、披頭大叫、人以爲陽明胃火之盛也、誰知是陽明胃土之衰乎、夫狂病皆是熱、然陽明因憤懣而生熱、不同於邪入而生熱也、既不同於邪入生熱、則非實熱也可知、故治此者、倘以爲實熱、而用竹葉石膏也、去生遠矣、又有人忍饑過勞、忽然發狂、披髮裸身、罔知羞惡、人以爲失心之病也、誰知是傷胃而動火乎、經曰、二陽之病發心脾、二陽者、正言胃也、胃爲水穀之海、最能容物、物入胃而消、胃亦得物而養、物養胃而火靜、胃失物而火動矣、及至火動、而胃土將崩、必求救於心脾、心見胃火之沸騰、而心神有切膚之痛、自擾亂而不寧、脾見胃火之焚燒、而脾意有震鄰之恐、亦紛紜而無定、勢必失其皈依、安得而不發狂哉、故治此者、不必安心之神、奠脾之意、只少殺胃火以救胃土、而狂自可定也、或曰、癡呆如何、曰、人有終日悠悠忽忽、不言不語、不飲不食、忽笑忽歌、忽愁忽哭、與之所饌則不受、與之糞則大喜、與之衣不服、與之草木之葉則又大喜、人以爲此呆病也、不必治之也、然而呆病之成、必有其故、呆病之始、必有其因、大約其始也、起於肝氣之鬱、其終也由於胃氣之衰、肝鬱則木尅土而痰不能化、胃衰則土制水而痰不能消、於是痰積於胸中、盤據於心外、使神明不清而成其呆病矣、法宜開鬱而逐其痰、健其胃以通其氣、則心地光明、而呆景散矣、又有人患呆病者、終日閉戶獨居、口中喃喃、多不可解、將自己衣服用針綫密縫、與之飲食、時而用時而不用、嘗有數日不食、而不呼饑餓者、見炭最喜、食之如爽口之物、人皆棄之爲必死之症也、誰知尚有可生之機乎、夫呆病而至於喜糞、尚可救之以回春、豈呆病而至於食炭、反思棄之以爲必死乎、不知喜糞者、乃胃氣之衰、而食炭者、乃肝氣之燥、凡飲食之類必入於胃、而後化爲糟粕、是糞乃糟粕之餘也、糟粕宜爲胃之所不喜、何以呆病而轉喜之乎、蓋胃病則氣降而不升、於是不喜升而反喜降、糟粕正胃中所降之物也、見糞而喜者、喜其同類之物也、然而呆病糞則喜、未嘗見糞而食也、若至於食糞、則不可治矣、以其胃氣太降於至極耳、夫炭乃木之燼也、呆病喜之者、亦有其故、鬱病必傷肝木、肝木火焚傷心、則木爲心火所尅、肝中之血盡燥、而木爲焦枯之木矣、見炭而喜食者、喜其同類而食之、思其肝木之燥耳、然而可生之機、全在食炭、夫炭本無滋味、今食之而如飴、是胃氣之未絕也、治其胃氣、而祛其痰涎、則呆病可愈也。

盧郊野的鮮花

（三十六）

親愛的朋友們：

這兩個月當中。我給淑芸姐寫過幾封信、想她已代我向您們問候安好了。在她回信當中、我知道您們都健康、快樂、我聽了很歡喜！

我自從到鄉下、這還是第一次寫信給您們、難道我不覺得怪抱愧嗎？不、絕不！因爲我現在有以前所沒有的、最好的消息、告訴您們。

在北京的時候、我們不是常誇獎北海風光的淸灧嗎？那裏荷花開時、我們不也曾坐在石橋下那株垂柳旁去賞鑑終日嗎？我們不是愛唱描寫自然的歌？憧憬着作詩人嗎？但自從我到了這裏、我才明白了：我們所稱讚的、太微細了；我們所憧憬的、太渺茫了！因爲、藝術家是需要藝術的環境來培養的、站在乾枯無味的地方要學藝術、就像祈禱枯木上開出鮮花苞一樣；空洞、而且絲毫沒有價値！您們曾各自都夢想到一個有河流的富裕的鄉下嗎？那麼您們各自所想到的、恐怕都同時存在這裏了。

這樣熱的天氣中、恐怕您們正在考着學期考試吧？是不是大家又合着夥去西單市場裏那個老頭的小鋪裏去買了蟈蟈？

近一星期間、我每早當太陽出來時、就到河上、河上啊！去划船、並且傍在葦叢裏去釣魚。多麼好？您們以爲我在說謊吧？那錯了、因爲我的病要好了、我表哥教會了我划船、釣魚。眞的、那些天手上磨起幾個大泡、但現在都消去了！

涼風、蟬聲、水流、魚躍、四外都是垂柳、滿鄉都是鮮花、船、歌、鴨羣……多麼熱鬧、而又淸幽？這眞是不寂寞、眞正不寂寞的地方了！可惜、在我們這一羣當中、却只有我一人能享受！忍得住嗎？不向您們誇耀誇耀。

但您們也許在譏笑我了、說：

「竟燒着玩了、恐怕病好了、書也忘了！」

您們果眞在這樣想嗎？那更錯了！

因爲我現在尋得了一個老師、除了算術理化以外、什麼都能教我、但我現在只選定了兩樣：一是英文、一是音樂。

我現在把他是個怎樣的人介紹給您們：

他姓紀名博逸、本縣人、現年二十九歲、未婚、他沒有了父母、也就沒有了我們一般的家。二年前、他曾由英國德國留學畫與音樂回來。畫是先在英國學的、音樂是後在德國學的。他是純粹愛嗜藝術的人、但並沒有名士的斜脾氣。他回國後、曾遊歷幾個大都市、他以爲、據他說的、那些地方掙飯吃則可、想靜心研究藝術則不可、所以後來就來到這個鄉下、他立意用五年的工夫、練習一種筆法、因爲他說：「我留學只學來了方法、能用與否、還須從新下一步工夫」。看見嗎？這才是眞正懂藝術的人、虛心、有志學藝術的人！與一般出賣顏色的不同了。他過得很苦、吃小米飯、穿粗布衣、煎自己釣的魚。但他的臉並不瘦、而且有精神。

簡答

俊之君：「古城新月」、「舞鶴鳴鸞記」不印單本。

王子眞君：楚眉爲濟南高雅之君、通訊處：東流水六五號亞東公司李松山經理轉。

王士林君：本市補習英文的地方頗多、如毛秉信、青年會、Johns等。補習數算學處則頗少。

食式君：（一）不詳。（二）譯文需與原文一同寄來。（三）本報副刊稿件無論刊登與否概不退還、請附寄郵票。「新聲」版頭下稿例中已有詳載。（四）無有。

華山品君：南京中央大學尚未聞開學日期。

書報介紹

——中國文藝——三卷一期起改由華北文化書局印行、其內容大加刷新、如孟玖之「毛里哀的喜劇」、胡適之「評判的態度」、徐志摩之「詩的表現和靈感」、知堂老人在本期更大賣力氣、有四篇作品、如「關於朱舜水」、「人生的文學」、「文化有國界」、及「研究舊文學的態度」、都値得一讀的好文章、文壇消息、有國內各地文壇報道、另有俞平伯作「白話詩的三大條件」、鄭振鐸「文學的自由性」……總之本期非但新進作家有大量的生產、所有以往文壇名宿、都有新的供獻。

——新光雜誌——第一卷第六期、九月號已出版、內容除有知堂老人挑頭牌作「女學一篇話」外、至婦女問題、論著、文藝、家政、譯述、等、較前者材料更加豐富、精彩、婦女界、及研究婦女家庭問題者、是應一讀。

以上二書現已到青、甘肅路十二號春記經售。

職業介紹

求業

孫君、二二歲、男、山東即墨人、擅長作足袋、私塾五年、希望不拘八十、姬君、二三歲男、濟南人擅長善書正楷、濟南正誼初中卒業、希望公務員、商事務員、三十元以上八十一、王君二四男、河北棗城人擅長日語、高小畢業、大連日語班畢業、希望通譯、六十元八二、楊君二一歲男、山東壽光人、擅長普通日語、高小卒業、希望商、三四十元八三、趙君二八歲男、關東州大連人擅長日語、大連市商業公學堂卒業、希望公務員、大會社。一百元以上八四、胡君二二歲男、青島市人禮賢高中畢業、希望家庭教師、四十八五、丁君三〇歲男、山東濰縣人、省立第四師範後期卒業、希望小學敎員公務員、四十元以上八六、張君三五歲男、山東濰縣人、濰縣初中學校卒業、希望教員、公務員、三十元以上八七、王君四五歲男、山東濰縣人、中學肄業、希望公務員、商職員、不拘八八、李君三十歲男、昌邑人、任敎小學八年師範畢業、希望小學教員四十五元以上。

介紹

林松森、魯人、年逾知命、願利用職務餘暇、（下午六時至八時）就一家庭教師之職、敎授漢文待遇不計。

[illegible]我和老柏

——云心

（二）

多少人底腦子裏、
都不會泯滅的、
在默默的記着你。

五百年
悠長地
在我們底莊頭上、
巍巍地
佇立着你龐大的肢體。

×

懶人的初春、
花鳥襲侵着遊人底心、
旅人給春誘惑着了；
躺在你底懷抱裏、
懶懶地
在向春唱着讚禮。
該站起來趕路了？
給幽情貪戀着、
那肯與你離離了？

×

深夜里猫子的嘶叫；
花間雀鳥的狂啃、
叫起了小女底懷春；
哨動了青年人獨苦的心、
該是春意蕩漾的季節了？
老柏
體憐他們底只是你、
在你嚴密的庇護下
他們該當怎樣感激你、
誰說他們偷情；
誰說她們私約佳期？
老柏謝謝你！
在你底軀幹下、
他們偷偷地在互相擁吻了！

×

春之晨
薄霧裏、
隱顯地
我們見到你、
有：
傴僂的農忙人、
向東望
向西望、
遙遙地
青綠麥苗的波浪、
使他們
帶着企望的面龐；
吸着烟
滿足的坐到你底懷抱裏了！

×

冒着火；
大地如同火煉地鋼鐵了！
只有你、
是他們底庇護者；
拖着龐大的蔭影、
拖長——
拖長——
勞苦的弟兄、
在你底蔭影里、
方能抽到你爽涼地一口呼吸。

×

在夏天；
在火的鋼鐵中、
只有你、
是人們底知己。
這裏
沒有熱之毒素；
悠長地蔭影哪！
人們該怎樣在想念你？

×

代郵

××：畫已收到、田「[illegible]」奇畫之用意皆請告我爲盼！（韓云華、干

頭痛聖藥

醫學博士 森田資孝先生特許

註冊商標

新腦

立止頭痛！靈効如神！！

腦新如遇頭腦疼痛非常難忍時、頭目眩暈神智昏迷時、或讀書過度精神疲倦時及惡醉宿酒未醒時、倘速服腦新可立見奇効、其効若響、服後三分鐘、頓覺頭目爽快神智淸新、苦痛若失、有如夜月秋遊能有心曠神怡之妙、此偉績確爲本劑獨具之特長、且雖連續服用、對於腦神經或心臟胃腸等、決無副作用、亦無影響、孕婦服用亦無害

主治：偏正頭痛・頭沉神昏　頭迷眼花・腦筋疲之　精神憂鬱・面神經痛　宿酒惡醉・暈船暈車

四包裝二角　七包裝三角　十三包裝五角　二十八包裝一元　六十包裝二元　百廿三包裝五元

★腦新一藥外並有錠粉末
★近來發現有不法之徒假冒牌子意圖騙人
★各地藥房均有出售

大日本名古屋市東區 荒川長太郎合股公司

拔齒、治療、專門、（無痛迅速價廉）

戶井齒科醫院

肥城路三號（德縣路口）電話（二）七二九〇號

腎虛腰痛 遺精早洩

保腎固精丸

▲服一丸能固精健腎任其操勞身體不衰精能遠射種子增夫婦之愛情無病者常服每晚服半付

▲每盒洋一元五角每三盒洋四元外埠函購另加郵費三毛五分郵票通用

青島經理金鄉路廿一號太和春藥房

北京路 長春堂　中山路 長春堂　山西路 長春堂　各埠藥房 均有出品

●腎虧體弱●唯一良藥●

本醫臨症實驗家傳祕方經官府化驗證明確有特效專治腎虧腎寒夢遺精滑見色流精早洩日久虛淋腎虧體弱氣虛血虧房事過度五勞七傷咳嗽失眠頭暈心跳四肢無力脾胃虛弱面黃枯瘦病後身虛腰痠腿軟夜多怪夢精關不固陽萎不舉甫交即洩精寒精稀發育不全子嗣艱難等症服之奇效如神倘欲工作服此而能補腦補血保養身體延年益壽增飲食助消化力壯筋骨返老還童百發百

精神治病不針不藥

係根據靈學原理、應用精神靈力感應等科學新法、專治中西醫束手無策之疑難大症、如各種精神病、神經病、神經衰弱、失眠症、心症、歇斯的里、腦病、眼病、胃腸病、生殖器病、糖尿病、婦科諸病、以及一切惡癖等、均能立刻見效、剋日斷根、誠現代最簡捷之根本治療法也。（簡章備索）

精神治療專家宋本昭啓

地址：定陶路十八號借用電話二三一九八號

針灸醫士楊道眞

施以毫髮金針、刺肉不痛、出針不流血專治中西醫藥無效一切疑難大症

診所靑島觀象一路一號

張萬年大夫

特備近代科學化各種電器治療術　採取世界最新技

選用中西名廠特效靈藥　憑十五年以上臨床經驗

對於初起久患屢治不愈頑固疑難之花柳淋病　確具把握　負責根治

花柳病分四個病源、在不潔交合時染得何種病源、即發生何種病態▲四個病源即梅毒（蒼白螺旋菌）白濁（淋雙球菌）軟性下疳（賣克萊氏桿菌）鼠蹊淋巴肉芽腫（亦稱第四種性病病源尙未發現也）▲目前對四種花柳病之治療、均巳有極進步醫術且大致均亦發明有對症特效藥之是故、在不幸染毒急就設備完善經驗豐富之醫師處、決絕可以短期斷根其纏綿不得速愈者要屬醫未得人藥未適用耳、、▲敝人行道十五年以上專科淋病花柳世臨診頻而辨症頗能洞澈、實驗多、、故治病確具把握、且因薄具資望、故、界各處巳經有特效藥劑及進步的醫療器械發明、大都儘先委余試用、因是治療各病雖未必能超入、然確信對病家能負全責、尤一般屢治不愈之僵頑症狀、確有絕對把握可以保證在最短期間內滿意斷根。

○○時間自上午八時至下午十時隨到隨診

院設靑島大橋西頭雲南路廣州路轉角電話二七七四四

世人推重　政府褒揚

正十字油

內服　外搽　救急　治病

鉄盒油膏攜帶利便　常搽鼻端額際　淸芬辟穢怡神　與正十字油功效同

正十字冰

主治：霍亂抽筋疴嘔肚痛　中風中痰昏迷不省　時疫急痧紅白痢疾　頭暈目眩胃飽氣脹　發熱發冷傷風鼻塞　風濕骨痛風火牙痛　跌打腫痛湯瘡特效

各埠藥房藥店均售

永泰正十字油公司滬辦事處山東路二一五號

青島經理廣東商店 主誠藥社 天合益 長春堂 膠東藥房 聯興藥房 濟南明春堂 廣東商店 張聲子 濰縣同康 膠縣宏大

雙美人雪花膏

終日之美麗　僅費半分鐘

雙美人雪花膏、香氣高雅、細膩滋潤、眞爲最新摩登之雪花膏、所配合之藥劑「荷爾蒙」能使身体返老還童、增加皮膚滋養故常用能根本消除斑點粗皺油光黑氣等患、洵僅有之美容靈品也

S 15

各地百貨公司　洋廣貨店均售

雙美人牌化粧品總發行　大阪 株式會社 中山太陽堂

分行：奉天・天津・靑島・大連　上海・南京・漢口

第一一五期

A先生外傳　尹大
河濱　伊人

A先生外傳（一）

尹大

日照經過向東的窗戶射進屋裏來。A先生的床鋪是靠着西牆擺着的。光綫正映射在他的背部。雖然有一層被褥蓋着、可是熱氣依然地往裏面進攻。他覺得背部烤得厲害。他反過身來、背部固然逃開了日照的威脅、但是眼睛又受着了日照、壓迫。左右躺在牀上是不好受、他一賭氣子就爬起來、穿上了褲褂、昏昏沉沉地洗過了臉、漱完了口、照例在沒有走出家門之前、總得先對着牆上掛着的鏡子、給自己相個面。

A先生自命爲非常的人。非常的人當然就得有非常的理解合聰明。他對於從鏡子裏面反映出來自己的這副尊容、的確愛好得很。他愈看愈有發蹟、先不用說別的、就拿自己的一雙顴骨的高度來講、足以證明後來是必掌大權的。可惜下巴太小了、嘴的下面像似短了一半天下。下巴一小、當然耳朵得長的小一點、否則就不大伴配了。A先生最討厭的是自己的鼻子；鼻樑子像一道廣闊而扁平的馬路似地鋪在兩隻小而無光的眼睛中間、要不是那個小小的鼻子尖兒黨着、兩個鼻孔就要朝了大。雖然這一具鼻子叫人家看着不大高興、可是A先生究竟不愧爲非常的人、非常的人當然就有非常的見解。他記得在什麼書上看見過有這麼一具鼻子的人、不錯、那是「幼學瓊林」上的插圖、盤古氏不是鼻孔朝着天嗎？異人當然得有點異像、無論那一個偉人、都有他的特徵、別小看了這一具討人厭的鼻子、這正是A先生的特徵。A先生想到這裏、不自然而然地笑了。他覺得虧了這個鼻子長的這麼樣子、否則怎麼會顯着顴骨高、顴骨高日後必掌大權。他愈看愈覺得這個鼻子是主貴的預兆、討厭的心境於是乎被愛好而佔領了。A先生的眼睛、似乎差點事；既小而又無光、發起怒來、一瞪眼、不見威風、沒有威風又怎麼能够掌權。可是A先生絕不因噎費食、如果在上古時代的人、要是生了這一雙眼睛、眞是沒有救、而今科學倡明的時代、肺壞了還可以換上一個狗肺、何况是小小的一雙眼睛、難道說就沒有補救的辦法。因此A先生始終是戴着一副眼鏡戴眼鏡的確顯着有點兒不怒而威的神氣。不過A先生所擔心的；只怕掌不了大權。掌了大權、什麼都可以停止改造、誰還敢說我老A一個不好！哼！叫他吃不了得兜着走。目下時期尙早、到什麼時候說什麼話。現在無論如何、自己笑的樣子同聲音、總得改造一下。對下倒沒有什麼要緊、對上似乎有點叫他們看着聽着都不大舒服。自己要不是天天照鏡子、幾幾乎把這僅有的缺點給馬虎過去、馬虎過去不要緊、上人一不見喜、我老A不就吃了甩、甩下來還能上去嗎？上不去、大權又怎麼會能掌上！A先生愈想愈對、笑容笑聲、如果不改、的確有得自己飛達騰達的前程。不過老田那個混蛋、也未免太缺德了、什麼不好比喻、偏偏拿一條狗來作比喻。可是冷古丁地一聽、自己的笑聲、也確實像是在夏日炎炎之下的一條狗、申出舌頭來、在那裏不勝其熱而發出來的喘聲一樣。以後爽性笑出聲來、還比較好聽些。不過在上人面前要笑出聲來、未免又顯得太放肆了。這一來、A先生可遇到了難題。這個難題、還是真難解決。生就來的往下搭拉着的嘴角、更不能因爲一笑而會變成往上吊起來的。這一副既不像笑又不像哭而滿臉生痛的笑容、自己看着就不舒服；別人看了不定多麼難受。A先生實在有點失望了、但是存細地一想、自己的周圍、還沒有發現過不祥之兆、就憑這一張能哄人的嘴、管叫他們皆大歡喜、縱然笑聲笑容不大那個、可是上人們也不會因微瑕而棄全玉、大人物向來是不拘小節的。A先生也想到這一層、就寬慰了許多。

A先生照完了鏡子、穿上一件長衫、搖擺着兩隻袖子、邁起四方步、一本正經地踏出了家門、很得意地走向X公司的道上。

× × ×

馬路上的行人、全都不在A先生的眼裏。A先生走路的樣子、除了兩個胳臂搖擺得稍嫌過火而外、他那種挺着腰板、目不斜視、滿臉漆黑、脚步踏實的神氣、頗有大人物參加祭典的風度。凡是認識他的人、見了他都不敢向前打招呼、惟恐A先生一個不高興、就許像討厭乞丐追緊了似地用他那一雙閃射着賊光的小眼睛、從眼鏡框子上邊釘你一眼、概不理會地走過去。A先生當然自己有一種中心的思想；他覺得不可與之言而言爲失言、與其失言、不如不言、所以A先生是凡人不理的。可是A先生在凡人不理之中、還有個權變、他認爲凡是高於自己的人物、縱不之我言、亦當趨前與之言。A先生之所謂高於自己的限度、並不是指着人格、道德、學識而言、是指着比自己的錢多的、地位高的而言。人格、道德、學識、有什麼鳥用、反正少不了向人家討一碗飯吃。A先生對於向人家討一碗飯吃的人是不言的、而對於凡能賞給人飯吃的人是多言的。

不過、A先生對於女人、却不應用他的中心思想。他認爲女權應當高於一切、但是老太婆或乞婦得除外、否則不就污辱了女權至上的意義？A先生常常在馬路上碰見女人、如果那女人不是老太婆或乞婦的話、他能够目不斜視地把她送出很遠、不到視綫所不能及的地步有不肯罷休的。倘若那女人要是一個好奇的、也許看A先生兩眼、A先生可就驕傲起來、覺得自己的舉止、氣派、够多麼瀟脫而非凡；那一個女人見了不愛！真是天曉得。

A先生自以爲是一位美男子、可是活到現在、已竟三十有六、還沒有得着一位女人下嫁或高攀地來陪伴着他。A先生一生、又不免從心眼兒裏面恨起女人來了、他覺得女人們都像似爲錢而活着、誰會懂得什麼叫做愛、有兩套香港布的洋服、穿上去準保叫她們能够多看兩眼。A先生又感到被她們看兩眼也是好的了、既然看、當然有意、要不是、爲什麼看？自己一定有可愛的地方、早晚會娶到一位婦人、一位賽過天仙的婦人。A先生雖然沒有看見過天仙是什麼樣子、可是總覺得天仙一定是最美麗而無與倫比的女人。娶一位婦人、在這個年頭兒錢可不少化、起碼得五千、這筆款又往那裏去賺得來呢？A先生要不是爲了這問題、也就早湊數上一位天仙來共同度着甜蜜生的活了。

A先生走着、想着、計劃着娶到一個位天仙的先決條件第一得先買到一輛小汽車、那汽車只能容兩個人在裏面、如果裏面還有富餘的話、也可以再坐上一個小貝貝。（BABY）這小貝貝、無疑地應當是同天仙兩個人所製造出來的結晶品了。有了汽車、不能沒有洋房、不可缺少洋狗有了天仙、更得不能沒有侍候天仙的奴僕。

A先生的腦海之中、充滿了希望、這希望實現、當需要下一番工夫去努力。他想起去年冬天給上海總公司的大買辦送去一條驢鞭價錢很貴大概現在已竟吃完了只今年還得送一些類似那樣的禮物給他、討他高興。可是A先生感激大買辦、總不如感激自己的妹妹、如果妹妹不會那個、A先生早就討了飯。大買辦因爲最愛五姨太太、也就不得不提拔五姨太太的哥哥。五姨太太爲了自己的臉面關係、也就在這個連鎖式的相互爲用之際一天比一天地高昇上去。A先生認爲這是一種很合乎的道理、並不是什麼可恥的事、於是乎臉上常常閃着欣悅的光彩、走起路來搖擺得格外厲害。

× × ×

A先生踏進了公事房的門、看見很多的人們、在那裏談論着什麼。其中他所最恨的那個老田、首先發覺了他的脚步的聲音、於是就跑上來、臉上顯出很羨慕的樣子。

「恭喜！恭喜！您老兄高升了。」

「……」A先生沒有理他。

「A爺！早曉得了吧？幾時動身哪？我們大家吃一頓來給您餞行。」C也走上來了。

「什麼事？我有調動？……」A先生雖然不明白他們所說的話、可是也猜中了八九成、太約自已的位職又提上去了一級、眞說不定。

「老A！別裝獃、您早就知道了。」急性的B有點不耐煩了。

豈有此理、我真不明白你們所說的、究竟是怎麼一回事。」A先生表白了心跡。

河濱

伊人

就聽說了、烏河的橋被夏日的幾場大雨冲得塌了、重建呢？沒有錢、於是從烏河的對岸要走到彼岸的人、便只得乘坐小筏子、碰巧沒有、便得傻等着、像往年、河水沒泛濫得這樣寬、廣、也許腿長的人可以脫下鞋、襪子來走過去、可是現在呢？眞叫腿長的人也沒法辦啦。

從家裏出來、剛掃了祖父的墳墓、回來、在路上、這叫人頭痛的消息便漸漸的更被證實了、怎麼辦呢？不去可萬萬不行、烏河的對岸、在那小旅舍中、大眼睛的菌在等我、我是急切地要想見見那妙眸是否因想念我而減了淸純。

坐着驢車、沒有篷蓬的驢車、眞也險、上那高高的山、陡削得汽車也得像個蝸牛般的蠕動着、我害怕、我要留着這條性命、——所至少在見菌之前、能把魂寶貴的生命無虞地交給她才算不負她！可是、趕車的要買弄他的好驢子呢、說是上山、下山、如坐十六人抬的橋、好、我算跟生命賭了個東道、翻了一個山頭、又一個山頭、不能在沿路上看到些別的、除了山以外、——這使人像到了西班牙！

烏河的邊境到了時、趕車的噗了口氣、趕着驢車倒回頭來走、「可惜的是水太漲了、要不然、驢子也得涉水去。」

並不算是十分傷心、我像在一個美麗的旅行中走乏了、便在藍色的河邊想息着、海、天、及下午的黃昏陽光都孕了些詩意。

從河上流像風一般快地下來一隻筏子、一個年青的帶笠帽的人撐着根竿子、走得眞快、使我只有驚叱的分兒、等那筏子沒影兒了、才想起來喊叫、可是河水沒把我的嚮聲傳給他、——這些河水、太呆板了。

天色馬上在我的熱心急盼中黑了下去、夜是一個過了八月十五後的夜、黑得叫人心內發悸、烏河的對岸有些樹木、遮在大道的兩旁、我不得想像牠們是多麼高了、萬一牠的枝葉會觸着了天上的星月、那冷得怕人的月亮會像個鬼怪似的由枝葉間滑下來、對於孤行的人、月是滿含着毒意的。

我不敢再想、所能想的只是、在這當兒、忽然河邊會聚集了無數的船隻、船上點着無數燈籠、照得河內像鬧龍燈的一夕、然後、大眼睛的菌、會由船上跑出……

這幻想更逼近河邊地獄似的寂寥。

終於、河的彼岸搖過一隻小船來了、漸行漸近、我還看得見那船邊的小紅燈籠——像收集了月的光輝。

船攏岸時、下來一個客人、我便替了他在船上的位置。

搖船的是個年紀很老的人、他的面貌我只在登船時瞥了一瞥、被月光映着、他的面色是紅黑的遮了上嘴唇的鬍子崛強地向外翹着、我沒有看見他那眼神、因爲牠們是半閉的。

水聲、槳聲、在我耳邊嚮着、可是我聽不見那老人的語聲、他眞沉默、一句話由我的嘴邊迸出了、「夥伴」、我的聲音不自然地顫動在水面上、「你常常地這樣夜深地渡着過往的人嗎？」

我得不到甚麼答案、那背向着我的身影微微的震動了一下。

「也許我不該那麼稱呼他！」我寬慰着自已、「可憐的人、他該是異常勤苦的！」我瞑想着生活的鞭子如何地在他額上刻上那些道殘酷的縐紋。

船在河中心走得更疑常地慢、水聲在槳的打擊下、半像病人的呻吟、夜深時的景物是如此地引人悽慘、「你在河邊等得很久了吧！」一個細微的聲音、似乎是水的呻吟、傳在我的耳中。

是那老人在說話了、還沒來得及使我有回答的餘暇、他重重地嘆了口氣、他說、「我的老伴死了、沒辦法……在今天的黃昏時分、我沒有錢埋葬她、棺材錢是出不起的呀！我把她扔在了河底、我相信水裏是有神靈的、水神會給她一個比和我在一起的曾好時日吧！……可是當水慢慢把她沉下去後、我便想拉她回來了、我叫她、因爲我怕那孤單的時日、一個人也沒有的孤單。」

他的喃喃獨語使得我漸移近了他、我可以看見他面部的表情、嘴邊的肌肉亂動着、但那雙眸中却沒有一滴淚、那裏邊積着一堆火。「你……」我的腦中想不出一個適當的字來補這靜寞的空間。

「但我必得生活下去、雖然是孤單的。」

之後、那老人又不響了、這句話老在我耳邊響着、「我必得生活下去、……」幾年後、誰知道河水會向那流呢、在水底下埋着的人是幸福的了。

從船上下來後、我把渡錢給了那老人、苦笑徘徊在他的嘴角上、……慢慢地、那船上的紅燈又離開了我、向着前面去了。

我呆呆地望了望脚底下的淺水、然後我的眼光轉到另一方向、——向那小旅舍去的方向、「我必得生活下去……、」不希望甚麼的生活是苦痛的、我是等着那大眼睛的菌、那老人呢？

於是那持錢在手後、徘徊在那老人嘴邊的苦笑又在我眼前浮動着了！

淋疾撲滅

"BANYU"

全快率93%

欲求撲滅淋病
惟有服用優龍

與梅毒之六〇六並駕齊驅之本劑出現、乃今日淋病治療界之劃期的存在。有強烈殺菌力、經過數日之內服、卽能完全治癒、致受一般治療界之絕讚。淋病非不治之疾、恐係不求醫療所致也。治癒率爲百分之九八。

衛擊療法……每日三次・每次二粒・以服用三日爲一衛擊
停止八日以後則須實行第二衛擊 服量如前
包裝 片藥二十片包、一百片包・藥粉十公分裝 二十五公分裝

東京・日本橋 萬有製藥株式公司

販賣處 天津日界旭街 松本盛大堂 北京東單牌樓大街 信義洋行 青島聊天路一二三五 渡邊藥房堂

君之頭髮
常要爽快清潔！

洗髮時請用具有下開四大特長的資生堂洗髮粉最是適當

(1) 製爲碎末故易溶解
(2) 不含鹼性故無頭髮變爲赤色或碎掉之憂
(3) 絕無如從來洗粉之惡臭
(4) 使頭髮由本質增加艷美黑潤

資生堂洗髮粉
シヤンプー

★男子可用此三分之一量

東京銀座 資生堂

青映

爲心上之戀人不惜以悲壯之純情爲徵美感傷之引誘觀之自明人生一切痛快淋滴大船之佳篇

廿三日起演
[illegible]演前半價
午後九時半以後半價

婦女的日歷

迴旋不已婦女的日歷乃成就貴女之戀愛

脚本 猪俣勝人
監督 勝原柏
演員 坪內美子 槇芙佐子 飯田蝶子 大山健二 小林十九二

破魔弓傳奇 後篇

原作 土師清二
脚色 民門敏夫
坂東好太郎
北見禮子
海江田讓二
伏見直江

招遠路五十一號
電話三一七一一番
▲犬馬診
▲門診出入
青島家
醫院
驗豐富
費低廉

大成玻璃廠合記 廣告

本廠聘有專門技師製造各種酒瓶汽水瓶投藥瓶燈罩燈底玻璃盃花妝品瓶並一切玻璃器皿無不俱備出品精良批發零售定價從廉如蒙惠顧無任歡迎

東鎮雲門一路新二十三號
大陸華工公司內院
借用電話三一〇三五〇號

新到
「馬頭牌」草板紙
各號俱備 批發從廉
駐青 東華商行啓
地址 濟南路六一號 福東和記印刷局內 電話二一六一二二

子宮座藥 惠乃玉

是現代女性最有理想的至寶專治婦女赤白帶下腰腿痛子宮寒冷腹內疼肚月經停閉處女經期不准內有氣血病塊等症精不下以及乾血癆症勿論遠年近得只用一粒立見奇效每量一球可保一晝間之效力將藥球放在子宮腔內自能立見腹中癥積病塊化下自能化除爲婦女中之至寶也

東京 發賣本鋪 貴命堂
山東省總經理 寅屋大藥房
青島山東路膠州路角
電話二一九六七 五六一六番

三星牙膏
風行全國
大衆歡迎
各大商店均有出售

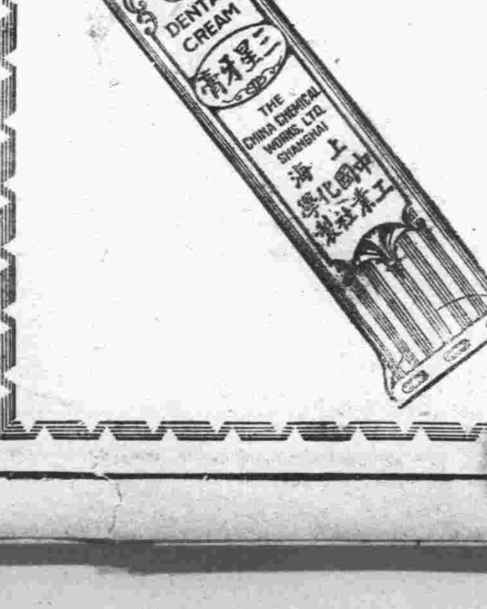

新樂的能
藥房均售

男用新樂的能 ★ 女用新樂的能

上海派克路藍屋 新星西藥行總經理 電報掛號1851

最新酵母製劑
食母生
胃腸良藥
大衆補品

補：促進新陳代謝 促進吸收作用 補給營養成分 輸入各種維他命
治：消化不良 大便閉結 面皰痤瘡 一般衰弱

方知濃厚卓絕勝人一籌

藥房均售

信誼藥廠監製

青島辦事處盛亨洋行內
東鎮歸化路十二號
電話三一一一三號

贈閱
精美小冊二種
「神童畫傳」
「文課精華」
函索即寄

經濟

生油新陳期市 情況浮沉忽現 現市交易尚無何榮辱

本報特訊 二十三日之現生油市、各幇胃口平和、以上週六之原價成交、無何榮辱、期市今因新符初成交易、業以爲新貨登市、爲期尚遠、聞今歲各地之花生油極爲茂盛、收成極佳、惟因近來陳油存底不廣、故銷路頗好、在此新陳不接之際、似有供不應求之虞、是以大衆看高看低之心理兼而有之、故今新陳市開市之後、忽起忽伏、前途似在迷離混沌之途云。

看高、但因限制關係、大衆試進之意、故市況呈平穩之不敢再事追漲、今則似呈勢云。

紗布現巾低垂 期貨交易平硬

本報特訊 二十三日之棉紗棉布現銷、因近來受限制高價之影響、現貨銷路、較前略減、故市況微有低沉、而呈平軟之象、前途似無再漲能力、至於期市、人情依然

核桃仁外銷暢 津市出口商大量購進

天津通訊 津市乾果銷路、遍於國內外、中廣港瀰沺俱有銷路、但爲數終不如國外之衆、惟國外之銷路僅有杏仁及核桃仁等數種爲大宗、本年杏仁在國外之銷路極爲單薄、經營苦杏者、大多蒙受打擊、惟核桃仁則極爲暢銷、據市場傳出消息、本年津市出口商、大多經營核桃仁、其中經營最力者、計有三井、安宅、聚賚、亨通、利和、津星、博德、華孚、東華、中興、津星、永興、德記、老世昌等十餘家、各家連日在市場中俱力圖活動、競爭購進不已、惟以本年收貨時間較早、來源寥寥、不敷各商之分配、致市價迭升甚厲、演成歷年僅見之新高峯、近年內地客商因受收成不佳之打擊、並以銷路不振、未獲利潤、今年以歐戰擴大、美國銷耗力增强、銷路倍增故俱可期其盈利、但現價已大、各商空子補足、一旦停止收買、市氣轉落、必然猛烈、則今日之利潤、恐難抵補其未來之損失、吾人希冀經營斯業倍加謹慎、以免未來感受重大之打擊、同時、更盼各地當局、再行便利運輸、俾各地出品源源運津出口、將此消耗品而吸收國外現金、此不僅有利於農商、於國家稅收及金融上之活動、殊爲鉅大也。

麵粉新糧續跌 市民生活日臻安定

本報特訊 近來本市之麵粉市、於平和之中、呈逐漸下游之勢、各項麵粉雜糧、因秋收業已登場、故亦徐徐下墮、二十三日之各牌麵粉、及各項雜糧、均於平和中、有繼續下疲模樣、市民生活、日臻安定、茲將各牌麵粉、及雜糧各安價格誌下：

麵粉
砲車 十六元一角
火磨 十五元五角
雙蝶 十六元一角
飛鷹 十五元三角五
游魚 十三元八角
鳳凰 十三元九角五

雜糧
海州苞米 十七元
海州高糧 十八元
十七元
膠州小米 二十七元
高密小麥 二十九元
濟南綠豆 十九元
青口元豆 二十五元
二十四元五角
青口豆餅 十七元
本街豆餅 十七元三角
本街生餅 十五元

今後各炭礦 出產陸續增加 暗盤之交易可以消除

濟南通訊 依農產物收穫期、炭礦勞動者一時的轉農之勞動力減少、且依七八月降雨之貯炭流失、排水工作之困難等狀況、本省內民人需炭之配給、極度之不順爲此、一噸之價格、達五十元至七十元之暗盤交易于一般需要方面非常之不安、但入本月末頃後與農閑期同時予想依勞動者之歸坑出炭量之完成樹立配車計劃等、能一掃不安者已明瞭云。

津物價指數 已陸續減低

北京二十一日中華社電 中國問題研究所調查、自九月五日至九月十一日之天津發莊物價總指數爲四五二、〇六、較上週減少〇、一六、若指種類觀之、則除食料品外、衣服及其原料、建築材料、微增外、以金屬之減少四、六〇爲首、燃料雜品均已低落、又大津工人生活費七十、總指數爲四一九、八七、較上週減三、四〇、衣服類及騰貴、食糧品低落、房租不變、自九月五日至九月十一日與上週比較、食糧品四二三、四五、增〇、二八、衣服及其原料四七三、五一、增〇、五〇、金屬七九一、七二、減四、六〇、建築材料三六七、六五、增二、五三、燃料三三八、三五、減一、二三、雜品四〇七、三八、減三、三六、總指數四五二、〇六、減〇、一六。

全國八月份中 關稅收入統計

上海廿二日中華社電 據海關總稅務司報告稱、八月份全國關稅收入、輸出入轉口三稅、共計三千七百萬四千元、再加其他項稅收四稅其總收入爲四千〇六十八萬五千元、比七月約減收百分之七、上述直接稅收、以海關言、當屬上海之二千二百四十九萬九千元爲最多、佔全國六成以上、華北三港天津爲七百四十九萬一千元、青島二十七萬五千元、北京十七萬七千元、又佔領地區內之各地直接稅收爲三千四百三十三萬九千元、約佔百分之九二、五七、重慶管下不過二百七十五萬五千元、僅佔百分之七、四三云。

華北電交兩公司 爲謀業務發展 整備內部更動人事陣容

北京二十一日中華社電 華北電電公司爲謀業務之進展、通信機構之革新最近對人事曾有所更務陣容已欠整備、近爲完成推進上之效果計、擬將今後業務方針置重於地方重點主義、設置北京大津青島濟南太原五電信電話管理局期於十一月起實施、同時華北交通公司亦將於本年十月新年度開始之期、機構改革方針、大體將從來之重役部長制廢止、而置重於各鐵路局重點主義、各路局內之部門亦將擴大、人事方面自將有一番異動云。

津市煤斤需量激增 籌廉價售煤處 當局嚴禁私自操縱牟利

大津通訊 津市燃料調劑一案、頃悉當局正在計議慎重考核辦法中、聞本年津市燃料以煤斤論、需量須較往年增加、其主要原因、市面工業興旺、新工廠設立增加、兼以租界檢問開放、地方人口繁密、燃料自然需求增量也、市當局業依據去歲物資對策委員會擬定辦法、除與興中等各礦產公司準備來源數量外、並決定由興中井陘等公司籌設公開廉價售煤處多處、以便市民就近購買、同時對於定價、規定標準、不得隨意高抬、至關於普通煤商儲存現貨、亦擬定最大數量、嚴禁資本家私自操縱云。

烟台代表一行赴滿 接洽糧穀金融問題 俾期獲得互助提攜之實惠

烟台通訊 本市新鄉特務機關長、暨長岡領事、張道尹、商務會長等、鑒於登州道屬各市、區縣所有金融、金糧、以及其他重要日用物品、概係仰仗滿洲國輸入維持、倘滿洲國方面、對於以上日用物品、外輸滯塞、則本市及各縣、因供不應求、必陷於困難、加以登州道屬各縣民衆、多赴滿洲國經商、作工、其家小多在故鄉、一般勞工、春出秋歸、所賺之資金、或由福順德、天和興等匯兌莊、零星匯來、或於返籍自行帶回、俟來春再赴滿、此爲以往之情形、茲爲與滿洲國當局、謀得緊密聯絡以資助本市及各縣起見、遂議定派遣代表赴滿、接洽辦理、該代表等一行、業於日前起程、茲誌詳情於後：本駐烟領事館、登州道公署、市公署、建設局、市商會、蔬菜水果市場、水果公會等、機關團體、以本市及登州道屬各縣、與滿洲國一水之隔、脣齒相關、互助互依、對於烟連兩港貨物之吐納、與金融上之流通、皆有向滿洲國詳陳意見之必要、故由以上各機關團體、派遣重要職員、代表、赴滿洲國關係方面、陳述要旨、商請解決辦法、並希求諒解、期達到濟助本市及登州道各縣金融及食糧之目的、該代表等乃乘十八號共同丸赴連、將行轉往哈爾濱、在哈稍爲耽擱再往新京、爲訪晤各關係當局、在新京公畢、即返大連、次再由連返烟云。

滬八月份中 對外貿易額 上海海關發表

上海二十三日中華社電 上海海關發表八月中上海港貿易、輸入比上月減少百分之九、較上年同月增二十一、輸出較上月增加百分之二十二、較上年同月則激增百分之九八、如是相着額爲四二一、三三一、〇〇〇、幾較上月增加一倍以上、茲列比較於下、單位千元、輸入八月七八、四三六、七月八六、二一三、輸出八月一二〇、四六七、七月九八、七七八、出超、八月四二、一三、七月一二、五六四、然以上之海關統計、若以低落之法幣市中行市換算、雖仍相差二億三百三十二萬九千元之入超、惟較之正月則已減少百分之十九、即如左（單位千元）、輸入八月三二一、八九六、七月三〇二、六一六、輸出八月一二〇、四六七、七月九八、七七八、輸入超過八月中二〇一、四二九、七月中二〇三、八三八云。

華北電業公司 擬在滹沱河 建水力發電廠

北京二十一日中華社電 華北電業公司、爲推進井陘石家莊等地之輸電效率、近計劃在滹沱河建設水力發電廠、約在四千基羅瓦特左右、現已着手籌備云。

渝僞政府改訂 對英匯率 以外各國匯率 暫以此爲基準

香港二十二日中華社電 據重慶來電稱、僞財政部自八月一日起、將法幣對英匯率改訂爲四便士半、至於對英國以外之各國匯率、暫以此爲基礎實行計算、關於對香港匯率、因對英國匯對業已安定、故規定港之一元合法幣三元三角三分三厘之一定訂之匯率、即將發表、去年七月規定港元一元合法幣二元二角四分五厘云。

工廠拍賣聲明

敬啓者本廠專織人造絲布及各種洋服裏並人造棉布者八台織機二十台房屋寬闊現有各種布疋六百餘疋因東欲將本廠出賣如有要者請至本廠接洽可也本廠價目約在五六萬元之譜恐未週知特此聲明
青島台東鎮東六路東南角豐盛路　綿泰織綢廠啓　電話三一七三五號

生油交易平淡

本報特訊 本市交易所、爲便利商號交易及該所辦公便利起見、特將生米市、歸取引所辦理交易手續、並已於二十三日開始交易、因新貨登市尚遠、故期貨交易、頗爲平淡、至於現生米洋幫購不急需、但小油坊家亦參加採辦、惟存貨已寥寥無幾、故市況依然起翹、前途似在易漲難落之勢云。

△出口貨物

黃河丸二十四日去滬
烟葉五〇〇大桶、水牛角八包、牛蹄一四〇包、染料五〇箱、染料二〇〇桶、肥田粉一四〇〇包、明礬六〇〇包、玻璃器三箱、家具等一〇件、舊麻袋三〇〇捆、石臼六一件、核桃一〇〇包、核桃仁一一五簍、苦杏仁二九包、大頭菜七簍、冬菇二〇四件、一件、麥酒一五〇箱、牛腸一六簍、榆樹皮三〇〇包、樹粉四五〇包、花生米四七〇包、花生油三〇〇、花生油三〇〇大桶、黃豆二〇〇包。

湖□號、二十一日去滬
花生油八五〇簍、胡桃仁二三簍、烏棗二五〇包、乾烏魚五〇包、水果一二五〇件、鮮地豆一五〇件。

△進口貨物

黃河丸二十二日來青
大津貨
棉紗二五〇件、草編八〇件、印刷品五箱、桶板三〇七〇捆、桶板附屬品二二七捆、烏魚二四包、麥酒三〇箱、大麥六五八包、電用品六〇包。

青島丸廿三日來青
大連貨
海草八三四包、熱油六〇箱、油漆五〇箱、雜貨一四五件。

基隆貨
包種茶三四八箱。

內外市況

本市市況
（九月二十三日）

○棉紗期貨前場
九月開 1140.00
最高 1140.00
最低 1140.00
收盤 1140.00
成 100件
十月開 1140.00
最高 1140.00
最低 1140.00
收盤 1140.00
成 25件

○棉布期貨前場
九月開 24.80
最高 25.15
最低 24.80
收盤 25.075
成 2200件
十月開 24.90
最高 25.075
最低 24.85
收盤 25.00
成 3700件

○土產期貨前場
生米
一月開 31.00
最高 31.20
最低 31.00
收盤 31.10
成 213車
生油
十月開 60.70
最高 61.00
最低 59.80
收盤 60.90
成 650件
十一月開 59.50
最高 59.50
最低 57.80
收盤 59.00
成 650件

○棉紗現貨
20支
五福 1180.00
寶船 1185.00
銀月 1185.00
1190.00
32支
銀月 1245.00
寶合 1245.00
寶船 1348.00
宮女 1340.00
42支
宮女 1540.00

○棉布現貨
雙龍 36.80
36.70
龍門 35.50
彩球 35.40
三角 35.40
三桃 35.20
花蝶 35.65
35.70

○土產現貨
生油 59.00
成 680簍
生米 24.00
成 600包

○麵粉現貨
砲車 16.10
火磨 15.50
雙蝶 16.10
游魚 13.80
飛英 15.35
鳳凰 13.95

○雜糧市
海州苞米 17.50
18.00
海州高粱 17.00
膠州小米 27.00
濟南綠豆 19.00
18.50
高密小麥 29.00
30.00
青口元豆 25.00
24.50
青口豆餅 17.00
本街豆餅 17.30
生餅 15.00
（九月二十三日）

○棉紗期貨後場
九月開 1150.00
最高 1150.00
最低 1150.00
收盤 1150.00
成 50件
十月開 1149.00
最高 1150.00
最低 1145.00
收盤 1145.00
成 100件

○棉布期貨後場
九月開 25.20
最高 25.20
最低 25.05
收盤 25.05
成 75件
十月開 25.05
最高 25.125
最低 24.95
收盤 25.025
成 230件

○土產期貨後場
生油
十月開 60.80
最高 61.40
最低 60.30
收盤 61.40
成 724車
一月開 58.50
最高 59.00
收低 58.00
最盤 58.90
成 482車
生米
一月開 30.70
最高 30.80
最低 30.30
收盤 30.80
成 112車

若有皮膚病

敷上：爽快
効力：痛快

癬、狗皮癬、疙瘩、頑癬、濕疹、汗斑、白狗癬、疥癬。

定價 二十錢 三十錢 五十錢 一圓 二圓

本舖 東京神田明神下 師岡天然堂

一二三 外用常備藥

No 45

四川戒烟藥茶

疾首痛心

此茶爲峨嵋神草○曾經衞生機關化驗證明○絕對不含毒質（且無需煙灰及煙膏）靈驗○引見服其功用能大然魂反應一面使煙者厭體全身之各毒組織不自斷血清液由大神經小便中排出○使細胞戒除○根本無痛苦斷癮○永不反應○故能細胞生機毫活○體強且能化白粉○元有正本清源之效○復及幷非其他丸膏類之代癮品○煙果可比○

成都編入藥房祕製
上海四川藥行總發行
青島膠東商行 濰縣路六十九號 經理
山東全省總經銷 歡迎各藥房各商店批發代售處

每盒五元五角

妙特靈

藥水：去濕止癢
藥膏：拔毒收功

各處均售

凡咳靈

專治呼吸器疾患鎭咳祛痰劑

本劑由國產桔梗科植物之桔梗及遠志科植物之甘草用特種化學方法提取之皂素Saponin與其他有効成份配合而成得使粘稠之痰化爲液狀易於咳出減輕其刺激病症漸呈平復確爲咳嗽氣管支炎之根本治療劑

主治 流行性感冒 傷風咳嗽 肺結核 咳痰困難 急慢性氣管支炎 氣管支喘息 其他咳嗽咯痰諸症

青島總經理 中國大藥房 海泊路電話二八七一九
煙台總經理 神州大藥房 煙台市署大街

育仁堂 追毒丸

花柳清血

專治男女傳染各種花柳毒症小便腫疼下疳潰爛楊梅毒疥毒串魚口便毒酸疼精神疲倦身起紅斑結毒淋症諸症會經服藥不愈或注射藥針及多年餘毒骨刺效功勝過服藥針十倍 不能除根者服之均有特效 價目每付洋一元

育仁堂 白濁丸

奇效立愈

治淋奇藥無論新久白濁下淋精椒馬口尿道刺疼小便頻數風毒邪熱便白淋血淋後偏虛淋老濁常年不斷輕病一用千方百藥治不好洗療注射早效服之百發百中凡者一盒見效重者三盒即愈 定價大盒兩元小盒一元

育仁堂 婦女化血 通經丸

積成塊氣裏血聚不行三五個月經水不見肚乾血成癆死胎不下諸症即服此丸立能通經破血閉甚病消保險體氣不傷者只用一付重者三付 加付郵費 忌服 定價每付二元

青島代售處
金星藥房 東萊路 易州路
長春堂 山西路 膠州路
泉盛永 西鎭 奉天路
遼古藥 沂東路 永和世 奉天路
同仁堂芝罘路 濟南路四上 萬德號
北京育仁堂 設在青島北京路大洪泰院內三樓

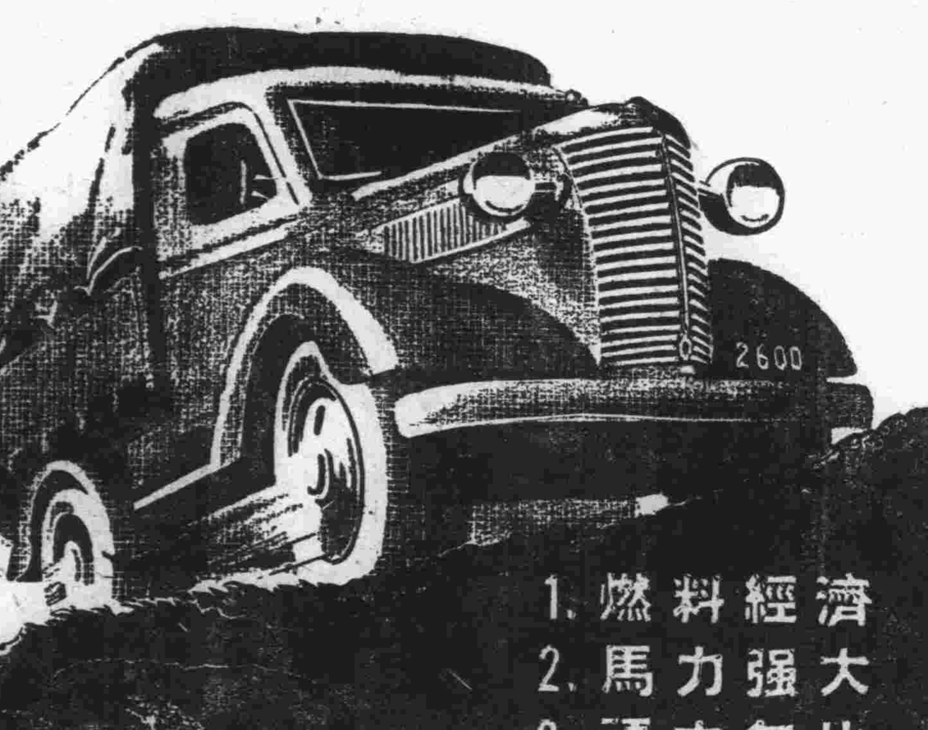

新型トヨタ

載重汽車
交通汽車
豐田

1. 燃料經濟
2. 馬力强大
3. 頑丈無比

北支自動車工業株式會社青島工場
華名 豐田汽車工廠
青島市利津路三〇號 電話七四四四番

確定漲價購請從速

確定自十月一日起實行漲價過期決不通融諸君購置從速幸勿錯過非常機會

確定價決不展期

九月三十日以前 新型十二元 特種六元 甲種四元 乙種二元五
九月三十日以後 新型十二元 特種七元 甲種五元 乙種三元

本品係本廠最新發明精造新奇美麗摩登堅固耐用筆尖用14K眞金磨練成功書寫流利經久耐用確爲新時代筆中之王

永遠保用

特別贈券
一爲優待本報讀者起見凡持本券購買本號派拉蒙金筆者一律贈送加刻新型金筆一枝二個新型金筆每枝收費二角
新型金筆每枝特價收十元 特種每枝特價收六元 甲種每枝特價收四元 乙種每枝特價收二元五角

顏色 珈琲 翠綠 銀灰 玫瑰
請君試用 保君滿意
全國均有分行

政府註册
新型免費電刻姓名
變色鉛筆每枝二元五 加贈鉛條一盒橡皮一塊
筆尖：柔如羽毛經久耐用
筆桿：富麗摩登澄潔透明

榮譽出品 一九四〇年最新出品今日開始發售
新型派拉蒙眞空注墨金筆
購新型派拉蒙金筆一枝買一枝送一枝

青島 中華棧內 北京路上 美利時分行獨家發行

脚氣

康膚露

專治 脚氣 濕氣 及一切皮膚病 禿瘡 膚癢

定價每盒二角四角六角

總經理 南洋大藥房 外埠本市各大藥房均有經售

山西路二十三號 電話五八四二

鍼灸按摩專家田達義

統治內外婦兒各科

純以古法針灸新醫理見解而以毫針施術專治手足風痛腰背疼痛狂犬病各種痙攣症及泄痢嘔吐消化不良積聚有効溫病霍亂中風不語半身不遂兒科百病專以推拿手法療疳瘧婦人月經不調赤白帶下眼疼心腹痛牙疼耳聾喉痛各種炎症繁多無不當時奏效

上午九點至十二點門診三元
下午二點至五點出診五元
預先掛號逾時加倍
夜間遞加車費在外

診所暫寓滋陽路南頭19號轉角

國府通令全國 郵資實行加價
平信市內四分市外八分
自二十三日起一律實行

南京國民政府、頃准中央政治會議通過、自九月二十三日起、改訂郵資數額、信函類市內爲四分、市外爲八分、明信片、市內二分、市外四分、已通令全國實行、記者訪晤本市郵政局吉永調查官、據談：現在物價騰貴、爲與郵資與物價平衡、乃行加價、現在之郵政規定乃於民國十八年改正者、迄今已十一年頭、事變前蔣舊府曾擬加價未果、事變後現華北政務委員會、因事變與華北之特殊性之複雜關係、經過許多考慮、乃於日昨突接華北政委會電報斷行改正郵資云云、茲誌南京國民政府之訓令及改訂郵資內容與北京郵政管理局通告如下：

國民政府訓令

（南京特訊）關於修正郵政法第四條第一項、郵資數額表案業於本月十九日第二十一次中央政治會議予以通過、自二十三日實行、並由國民政府訓令行政院遵照、茲錄訓令原文於後：案據文官處陳稱准中央政治委員會秘書廳中政秘字第五二六號函開、查二十九年九月十九日中央政治委員會第二十一次會議、討論事項第一案、行政院提本院第二十五次會議通過、修正郵政法第四條第一項、郵資數額表一案提請核議案、當經決議通過、准予自本年九月二十三日起先行照辦、仍交立法院審議記錄在卷、除分函行政院轉飭交通部遵照暨立法院審議見復外、相應錄案、幷抄附交通部呈院原呈暨郵政法第四條第一項、郵資數額修正表各一份、函請查照轉陳等由、理令陳請鑒核等情、據此除將原案送交法院審議外、合行抄發修正郵政法第四條第一項郵資數額表一份、令飭該院轉飭遵照此令、茲抄發郵政法第四條第一項郵資數額修正表一份、代理主席汪兆銘行政院院長汪兆銘。

―改訂郵費內容―

（北京特訊）前聞華北政務委員會曾與南京國民政府接洽、更改郵費、經審議現已決定、定自九月二十三日起公布施行、按此次改訂郵費係我國郵政成立後之第十一次、自民國二十一年增價以來已有九年、並聞南京國民政府及蒙疆聯合自治政府均將同時加以更改云、茲錄北京郵政管理局通告及新郵費表探錄於左：

―郵局通告―

北京郵政管理局通告第八三三號

爲通告事、案奉郵政總局令開、自本年九月二十三日起、所有國內互寄、及寄往國外各種郵件資費及各種手續費、均經更改、等因奉此、合將各種資費表列後、俾衆週知此告、局長巴立地。

―新郵費表―

第一類信函類、計費標準爲每起重二十公分、或其畸零之數、國內各局就地投送界內爲四分、各局互寄爲八分、國外聯運、各國爲三角五角兩種、日本朝鮮台灣關東州滿洲等與國內同。

第二類明信片、計費標準不附有回片者、國內各局就地投送、界內爲二分、各局互寄爲四分、國外聯運、各國爲三角、日本朝鮮台灣關東州滿洲國等爲四分、凡附有回片者一律加倍計算。

第三類、新聞紙類、平常每東一張或數張各局就地投送、界內每重一百公分爲半分、各局互寄、每重五十公分爲半分聯運各國每重五十公分爲一角日本朝鮮台灣關東州滿洲國等每重五十公分爲半分、立券國內按大扣收費、總包每份每重一百公分、或其畸零之數、國內各局互寄按一厘收費。

第四類書籍印刷物貿易契等類、重不逾一百公分、國內各局就地投送、界內爲一分、各局互寄爲二分、逾一百至二百五十公分、各局就地投送界內爲二分、各局互寄爲四分、逾二百五十至五百公分、各局就地投送界內爲四分、各局互寄爲八分、逾五百公分至一公斤、各局就地投送、界內爲六分、各局互寄爲一角二分、逾一公斤至二公斤、各局就地投送、界內爲一角二分、各局互寄二角四分、逾二公斤至三公斤、（此項重量祇適用於單本寄遞之書籍）各局就地投送、界內爲一角八分、各局互寄爲三角六分、國外日本朝鮮台灣關東州滿洲國等與各局互寄郵資相同、聯郵各國。每重五十公分爲一角、惟貿易契每件由一公分至二百五十公分其費均以五角起算、過此每重五十公分即按一角遞加。

第五類瞽者所用印有點痕或凸出字樣之文件、計費標準每重按一公斤計算、國內重至五十公斤爲限、各局就地投送界內爲二分、各局互寄爲四分、國外日本朝鮮台灣滿洲國關東州等爲六分、聯郵各國重至七公斤爲限。

第六類商務傳單每五十張、或五十張以內、國內各局就地投送、界內爲六分、各局互寄爲八分（另加印刷物資費）

第七類貨樣類、重不逾一百公分、國內各局就地投送、界內爲二分、各局互寄爲五分、逾一百至二百五十公分、各局就地投送界內爲四分、各局互寄爲一角二分、逾二百五十公分、各局就地投送界內爲六分、各局互寄爲一角七分、逾三百五十至五百公分（重量至此爲限）、各局就地投送界內爲一角、各局互寄爲二角四分、國外日本朝鮮台灣關東州滿洲國等與國內各局互寄、郵資相同、聯運各國每件至一公分至一百公分爲二角、逾此每重五十公分或其畸零之數按一角遞加。

第八類掛號郵件、每件除普通資費外、本埠或外埠或日本朝鮮、關東州滿洲國等、一律另加一角三分、聯郵各國另加五角。

第九類平快郵件、每件除普通資費外、本埠或外埠、或日本朝鮮關東州滿洲國等一律另加八分、聯郵各國另加一元。

第十類快遞掛號郵件、每件除普通資費外、本埠或外埠、或日本朝鮮關東州滿洲國等、一律另加二角聯郵各國另加一元五角、此外關於包裹郵資國內提高六成、國外聯郵各國提高四倍對於日本朝鮮關東州滿洲國等則不變更云。

市公署運動場落成 即時舉行球賽
謝總務局長代理致詞

本市市公署運動場竣工後、於本月二十二日、午前八時半舉行落成式、市公署全體職員及一般市民參觀者多人參加、開會後首由毛口體育會幹事長致開會之辭、次由謝局長代理致詞、繼由多田顧問祝詞、旋即閉式、開始比賽、比賽情形相當激烈、結果排球市公署對市中、二比〇市公署勝、籃球新民會對市公署、因新民會隊之候補隊員人數不足、致爲市公署所勝、網球比賽情形亦極激烈、至十二時半散會。

第十次賽馬成績 特別加入新馬
珊瑚山里均被壓倒落後
搖彩頭獎五千三百餘元

本市匯泉競馬場於本月二十二日午後一時半舉行第十次競馬大會、是日仍舉賽十一次、該馬場鑒於本市市民對於競馬之狂熱歡迎、爲增加觀衆之興趣起見、特由津京一帶購來新馬多匹、均加入老馬乙等級、如大成、樂天均有驚人之成績、同日赤汗壓倒珊瑚、哈哈打倒山里、紀州、茲將是日各次競賽成績如下：

第一次賽一四〇〇米、老馬戊等級、頭馬和道二馬和超三馬速利、成績一分五七秒、二馬身、三馬身。

第二次賽、一八〇〇米、老馬甲等級、頭馬赤汗、二馬珊瑚、三馬新源、成績二分二三秒、三馬身、三馬身。

第三次賽一〇〇〇米、新抽丙等級頭馬朝日、二馬大勝、三馬飛飛、成績一分三六秒、五馬身、大差。

第四次賽一二〇〇米、呼馬丙等級、頭馬景超、二馬旭青、三馬吉鷹、成績一分五一秒、三馬身、大差。

第五次賽、一八〇〇米、老馬丁等級、頭馬大日、二馬和生、三馬山成玉、成績二分三一秒、大差、一馬身半。

第六次賽一六〇〇米、新抽甲等級、頭馬琴星、二馬大昇、三馬飛姬、成績二分三一秒、二馬身半、二馬身半。

第七次賽、一八〇〇米、呼馬甲等級、頭馬山東、二馬協和、三馬一笑、成績二分四二秒。大差、五馬身。

第八次賽一六〇〇米老馬丙等級、頭馬天堂、二馬地堂、三馬新冠、成績二分一八秒、一馬身、三馬身。

第九次賽一四〇〇米、新抽乙等級、頭馬旭風、二馬神風、三馬五十鈴、成績二分一七又十分之四秒、一馬身、大差。

第十次賽一四〇〇米、呼馬乙等級、頭馬哈哈、二馬飛駿、三馬騰霧、成績二分〇七秒、一馬身、大差。

第十一次賽、一四〇〇米、老馬乙等級、頭馬大成、二馬長波、三馬精勇、成績一分五一秒又十分之四、三馬身、大差。

末次賽搖彩仲獎號單如下、頭獎四五七八號、得獎金五千三百一六元。二獎五七三號、得獎金一千五百十六元。三獎二七九三號、得獎金七百五十八元。副獎號單如下、二一一六、四一九二一、四二八、九七七七、三三二三三、四一九一、二七三七七、以上各得獎金六十元。

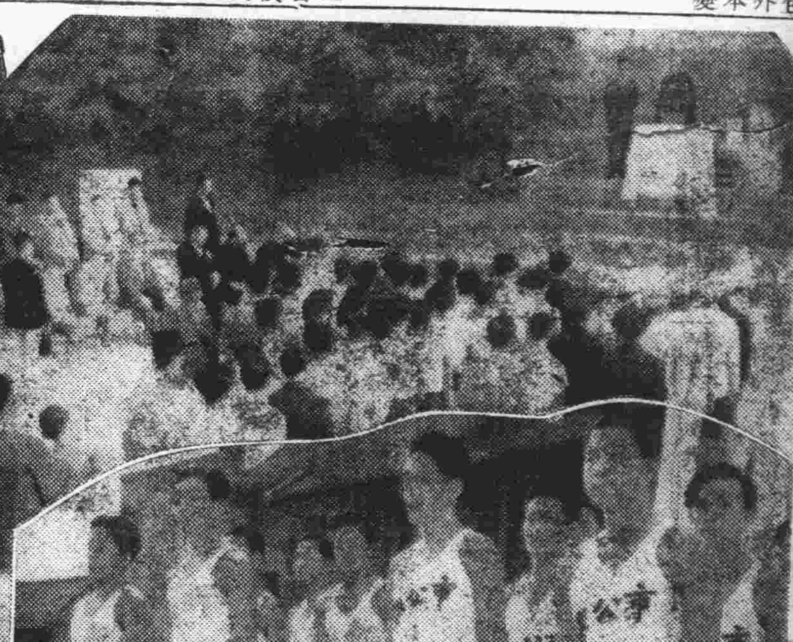

寫眞：（上）市公署運動場落成式（下）市公署與新民會籃球隊員

匪嫌疑犯 宿店被盤獲
送分局訊辦

海西警察分局、紅石崖分駐所警士於二十日抽查旅店、查至順發棧見三男一女形跡可疑、乃將三人帶往分所訊問、一名劉振瑞（年二十六歲膠縣驢杼莊人）、該女人係其妻趙氏、（年二十四歲）彼與同行之傅新三（年二十四歲膠縣北鄉莊人）均會充便衣匪、於六七日前脫離、乃欲託其友人秦緒志（年二十六歲）送其妻返家、不料被警查獲云云、該分駐所據供後、乃將四便衣匪嫌疑犯、送分局訊辦。

華北交通社員 參拜神社
定二十三日午前

華北交通會社社員在柴田聯合會長指揮下、於二十三日午前七時五十分參拜青島神社遙拜皇居、並對戰歿將兵、殉職社員英靈、爲一分間之默禱云。

聖跡參拜團 廿六日離青

本市赴曲阜參加孔子誕辰聖跡參拜團、頃已組織就緒、定本月二十六日離青赴濟、本市社會局並派禮教科科員藍東榮、於二十四日先期赴濟佈置一切云。

高太太捐款 交婦人會
作救濟金之用

中國婦人會頃接到高太太捐款二百五十元、作爲救濟金之用、該會以高氏熱心慈善、極爲欽敬、並代表全市民向之致謝云。

李村分局張局長 搜勦嶗山殘匪
在大河東搜回無線電机
並得槍彈及便衣匪一名

李村警察分局張分局長、自到任以來、每日外出率官警搜勦嶗山殘匪、於二十日張分局長佐藤指導員、率警赴山內搜勦、至登瀛村大河東、東北山鷹窠頂石洞內、發現前被匪擄去沙子口分駐所之無線電機、探照燈、電話機等、當將以上各物携返分局、又在段家埠村西北山菴子搜獲大槍二十枝、子彈百餘粒、幷在彭家莊捕獲便衣匪宋成溫（年二十四歲）一名、當帶分局訊問、刻嶗山殘匪經該分局官警日不間斷之搜勦、刻已完全瓦解、支離滅裂云。

綁匪謀架蘇明棣 作案未成被獲
夥友王義行與匪格鬥
幸警察趕至協同捕獲

南仲家洼住有蘇明棣、開大車鋪爲生、素有積蓄、致爲匪徒覬覦、於日前晚間、突有匪徒五人光臨、尋找蘇某、時蘇某已赴平度未返、其夥友王義行（年二十六歲即墨）見勢不佳、當即對來匪格鬥、時台東分局警察已聞訊趕至、當與王協力緝捕、當場捕獲匪徒二名、帶往分局、供一名孫增山、（年三十九歲掖縣人、住大名路順興南里九戶）、一名徐吉慶（年二十三歲掖縣人、住同孫）幷由孫匪身上搜出綑子一條、將二匪帶分局後、已供認意圖綁架蘇明棣、不料被獲云云。

濟鐵路局長 平田氏來青
與各方謀種種聯絡

濟南鐵路局長、平田騏一郎氏、二十日夜來青、寓大飯店、擬滯青兩三日後歸濟、局長此次之要務爲與各方謀種種聯絡接洽、並向在青各機關介紹、昨日來青之山中開封鐵路局長。

△時人行蹤▽

△木村外務省書記官、二十日來青、二十一日經由濟南赴北京。

△今谷大阪地方裁判所部長外數名判官、日前來華、調查中國法治狀況、及在華日人司法關係等、已於二十日來青赴濟南。

△武石得郎氏（三菱鑛業會社技師）二十日來青、二十一日赴北京。

△宮地祐治氏（中華全國棉寸聯營社）二十一日由濟南來青、約在一星期後赴天津。

△佐野敏郎氏（石油聯合會社天津出張所長）二十日來青、擬青四日後赴北京。

赤痢預防
市民飲食須注意

本市警察局、近對於本市居民死亡調查、其中時有患染赤痢者發生、查是項病疫爲法定傳染病、須應加緊防範、對於飲食方面尤應注意、該局已飭屬隨時注意、於市要時、即施行赤痢傳染預防云。

本市第二次注射 有四十二三萬人
本年防疫收大效果

本市本年之防疫工作、由於防疫當局之防範周密、收獲之效果極宏、一方面亦由於市民理解防疫注射之重要性所致、本年第一次接受注射者達四十二萬餘人、第二次注射者仍有四十二三萬人之譜、如斯觀之、本年之虎疫斂跡、實爲預防之效果云。

呂分局長努力偵緝 武林路兇殺案
全案破獲正兇被逮歸案

王家下河村人王恕甸販賣西瓜、於八月十六日夜間在武林路被人兇殺一案、前已誌本報、茲聞四滄分局長呂錫智氏、以本管界內發生命案、實爲警界之恥、乃廣購眼線、多方偵緝、以最大之努力、卒於九月二十一日獲得線索、王家下河王思均嫌疑重大、當於是日下午該氏親率官警乘車前往、適該犯在家、當場抓獲、一訊即服、並供出同夥犯王之秀、王之先等二人、因圖財害命不諱、現正在訊辦中、懸案多日之兇殺事件、至此已案情大白、並聞已將兇犯全數抓獲、該分局長服務警局念餘年、對於疑難案件每用聰穎之腦力破案、今武林路兇殺事件發生尚未匝月、全案眞兇無一漏網、可謂破案神速。

趙市長尊德崇聖 擬建偉大孔廟
謝局長赴青濟勘查返青

本市趙市長對於本市之敎育建設事業之推進極爲積極、頃爲提倡孔子聖道、恢復東方固有道德、特擬建築莊嚴宏偉之孔廟、以利祀典而示尊崇、日前曾派謝總務局長偕建設局營繕股長曹毓琦赴青濟孔廟實地勘測、頃謝氏已經勘測完畢返青云。

―建築地爲― ―第一公園―

市公署以青島市內向無孔廟之建築、若逢春秋祀典、殊爲不便、茲擬於第一公園一帶、建築孔廟、爲廣集圖樣起見、特派總務局謝局長、赴青州濟南各地實地查勘、膠州、即墨、膠縣等地、則派由建設局韓局長前往、均照像繪圖、以供參攷、現均公畢返青、日內即將開會協議籌款建築各項方針、以便早日興工云。

陸軍俱樂部竣工 舉行落成典禮
軍政各方代表參加祝賀
趙市長代表市民進玉串

青島陸軍俱樂部已如既報在本市上海路第三公園上建築中、迄本月業已竣工、乃定於月之二十三日、日本「秋季皇靈祭」之吉日、舉行落成式、並對陸軍之獻納式、即同日午前十一時、關部隊長、今關參謀、井出部隊長、鈴木停泊場司令官、森木憲兵隊長（多田少佐代理）、方面艦隊野村長官、（金子參謀長代理）、小川機關長、池田主計長、板倉軍醫長、其他陸軍各部隊長、海軍方根據地隊六島司令官、梅崎參謀、其他幕僚、興亞院多田所長（工井大佐代理）、柳原加治兩調查官、總領事館石川總領事代理、橋本領事、丹後署長、日民團長村地氏、及建設委員長津下氏、副委員長加集氏外、安藤委員外、各委員、平岡民會議長、市民代表、趙市長及中村補佐官、謝總務、姚、韓、馬、呂、傅、陳、尹各局長、張統稅局長、范鹽務局長、對馬副局長、其他多數、國防婦人會員三十餘名、來賓均出席。

―奉獻玉串―

迄預定時刻由青島神社宮司池永氏舉行修祓、降神、獻饌之儀、朗讀祝詞後、津下委員長、關部隊長、艦隊長官、（金子參謀長）、井出部隊長、森木憲兵隊長、（多田少佐）、村地民團長各爲玉串奉奠、趙市長亦代表市民供進玉串。清水組出張所長之奉拜後有撤饌、昇神之儀、落成式遂隆重終了。

―獻納式致詞―

落成式終了後、即舉行獻納式。津下委員長均獻納之辭併報告建築經過云、自去年十二月二十五日起工、惟以種種資材及其他關係、故較預定稍爲遲延、幸經軍部其他諸君熱誠之支援與協力、至本月方始竣工、尤以市長及市公署諸君之好意、讓與一千七百七十餘坪之土地、此應深爲感謝者也、總工費計二十四萬五千四百餘元。恭禧今日閣下並來賓諸君之光臨舉行盛大落成獻納式、此無任榮幸者也、現在市民得以安居樂業者、皆爲皇軍之所賜、今後爲第一線銷後國民必當與以支援、一般市民對皇軍將士以爲慰安、休息之所、乃獻此建築、以爲俱樂部、幸乞充分活用云云。

―部隊長答詞―

關部隊長代表陸軍方面致答詞略謂「日僑民及中國方面或第三國方面對本軍均表好意遂設立各種設立各種設備完全之本俱樂部今日爲之獻納此極爲滿足者也、從來對軍之慰問激勵或途上行軍、及步行等、均深受感謝與敬意、今乘此機會當爲之致謝、旣爲將兵之慰安、娛樂、絕好機關亟應爲之善用、但今正在向事變處理邁進之途着巳舉新秩序建設之實績在動亂之歐洲亦向新建設努力中、故不僅東亞新建設、且將與世界新建設相呼應、以一大決意而進行之、尤其爲發揮國際都市大青島市之眞價値、該俱樂部依各方面之協力巳竣工之例、軍民應一致向世界之進展與大建設邁進、故望全市民協力亦一致、銘記皇紀二千六百年奮勵努力爲要」云云。次有河野特務機關長、上砂前青島憲兵隊長、朗讀祝電、乃閉式。

―開祝賀宴―

式後來賓及陸海軍將校、國婦會員等參觀內部設備、大講堂、會議室、休息室、食堂、廚房、大小客廳、露台、廊下等、十二時半、在大講堂開祝宴、由津下委員長、關部隊長致詞、委員、民團、軍部、市民等、各代表者發聲三呼萬歲、將及二時盛會乃閉幕。（寫眞上落成式情形、下俱樂部全景）

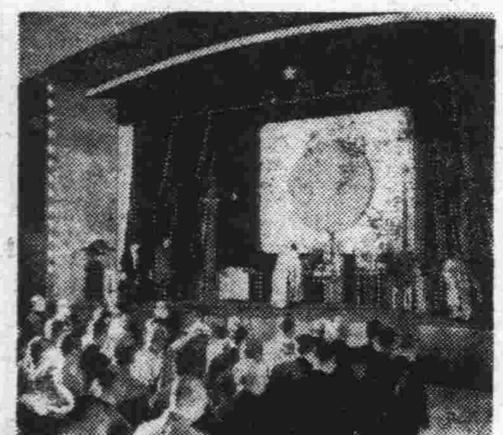

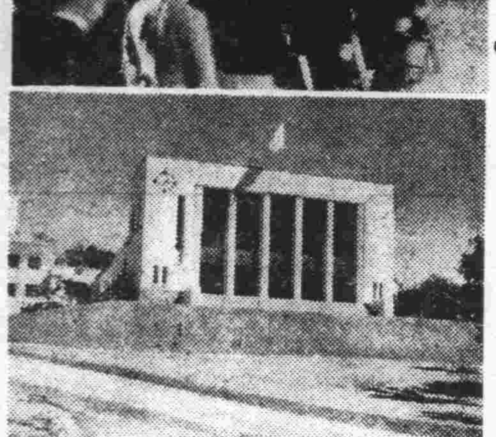

OVAHORMON

女性 閉經期的苦惱

婦科 良藥

女性到了中年後期、即在四五十歲左右時、隨女性生殖機能的衰退、而常有頭痛・耳鳴・失眠不安・逆上・眩暈不正出血・下腹疼痛・四肢陰寒・發作性熱感等種々症狀、此時以婦科良藥婀閥好萌治之、有百發百中的効果。

婀閥好萌除有効於女性中年後期的苦惱症狀以外、他如對於月經的諸症狀、以及妊娠惡阻乳汁不足等、也有神妙的治療價値。

【包裝】片劑（含單位）二〇片 一〇〇片 片劑（五百單位）二〇片 一〇〇片 五〇〇片 粉劑（千單位）一〇瓦 三〇瓦 一〇〇瓦 注射液各種

各大藥房均有經售

株式會社 武田長兵衛商店

總行 日本大阪市東區道修町 天津辦事處 天津日租界旭街 北京辦事處 北京宣武門內大街 青島辦事處 青島芝罘路一號

（詳細仿單 函索即寄）

婀閥好萌

武俠小說 舞鶴鳴鸞記

王度庐着　鏡海畫

第十一回　雲嶺交鋒嘵崖逢小俠　洞房滅燭揮刃拒新郎 (7)

脚步蹌踉、被江小鶴揪回來就按坐在凳子上、他痛得頭上滾下來黃豆一般大的汗珠。江小鶴說：「天氣眞熱、是不是？」劉志遠裂着嘴點頭說：「是、很熱！很熱！」江小鶴脫去了小掛、露着雄健的鐵鑄得一般的身體、蔣志耀就說：「高兄是從什麼地方來？一向作何生意？」江小鶴說：「我從江南池州來、沒有准行當、有時替朋友保趟標、有時敎上一兩個月拳、到窮困無聊的時候、走在什麼地方就在什麼地方拉個場子賣藝、在南北混了十幾年了、也沒有一天缺酒飯、馬缺草料、現在我是來朝武當、走在山上不料看見那紀廣傑兄與幾個道士交手、紀廣傑、被逼得由山崖上摔下來、我把他救了、我們兩人就交成朋友」這時紀廣傑正換好了一身米黃色的褲褂、從屋中走出來、聽江小鶴說了這話、他就不禁臉紅、同時氣忿道：「高兄、你若沒有緊要的事待辦、我請你在此多住兩天、叫你看我再到武當山上、不但把楚劍雄和那些道士全都降服、並且叫他們七大劍仙也得都向我下跪！」江小鶴微笑着說：「怕不能那麼容易吧！武當山是內家的祖師山、他們那些道士豈能沒有由三丰眞人那時祕傳下來的武藝？七大劍仙、我雖不知道他們的姓名、可是我想決不像那般在江湖上徒負盛名、自鳴得意的小輩！」紀廣傑面色更變、氣忿忿地說：「高兄、你能現在再同我到山上去一趟嗎？你看我再鬬一鬬那羣道士？」說時、他立刻又要取劍再到山上去廝殺、却被蔣志耀把他攔住、說：「有什麼話也得商量商量、山上的道士多、咱們的人少、無論多大的英雄、也不能不顧忌顧忌、這樣不能敵衆的事、誰也不肯幹！」紀廣傑又忿忿地坐下、江小鶴自已對了一盌茶喝着、微笑着。紀廣傑氣得發了半天怔、又問說：「高兄、你現在還打算往那裏去？」江小鶴說：「我要到長安去！」旁邊劉志遠就吃了一驚、紀廣傑就又問說：「到長安去有什麼事幹？」江小鶴說：「我在那裏有幾位朋友、都是十年多未見面的了、他們欠我些賬、我打算前去討還！」旁邊劉志遠嚇得不僅變色、汗珠子又簌々地流下來。蔣志耀也似覺有點詫異、他就問說：「不知高兄在長安的那些朋友、全都是作那一行的？」江小鶴微笑說：「他們都是些小買賣人、不過他們欠下我的債却不少、這次我去了是非討不可！」旁邊劉志遠頭上雖流着汗、身上却打冷戰。紀廣傑咬着嘴唇翻着眼睛、也細細尋思江小鶴這幾句話、待了一會兒、紀廣傑就說：「高兄你既要往長安去、我們何不一路同行？我在那裏有許多朋友、我的眷屬也在那裏、高兄、你可曉得鮑崑崙老拳師嗎？他老人家現正在長安、還有小崑崙鮑志雲、摧山虎龍志起金刀銀鞭鐵霸王葛志强、魯志中袁志俠、金志勇、趙志龍、那一干崑崙派中的英雄、全都在長安、你去了、我可以給你向他們引見、你要想比比武藝也行、除了鮑老拳師的高超武藝你不能比、其餘的人我想你都或者可以打個平手！」江小鶴却微笑着說：「我要去比武當然就要找鮑崑崙並且我還想因爲鮑崑崙年老、我若贏了他也不算英雄、到我們比武之時我要徒手、叫鮑老頭子使他那口崑崙刀、交手三合我若奪不過他那口崑崙刀、打不倒他、我便不在人前稱好漢！」紀廣傑冷笑道：「高兄、你未免太說大話了；不要說鮑老拳師、就是鮑老拳師的那位孫女阿鸞小姐、怕你就敵不過她！」江小鶴一聽提到了鮑阿鸞、他心中就不由一陣難過、悲痛之中挾着憤恨、隨高聲問說：「阿鸞姑娘她現今也在長安嗎？」紀廣傑點頭說：「也在長安！」江小鶴又趕緊問說：「她的武藝比你紀廣傑如何？」紀廣傑說：「沒有比過、我想略略差一點、她只能與蜀中龍的弟子打過平手、我却能將李鳳傑用劍刺傷。」江小鶴默默地想着、心中發出無限的思慕、臉上也現出一些悲痛的神色、眉頭也攏在一起、隨又問：「不知那位姑娘已經許配了人沒有？」紀廣傑得意地笑着說：「已經許配給人了。」江小鶴吃了一驚、眼睛瞪起來、急問說：「許配給誰了？嫁了沒嫁？」

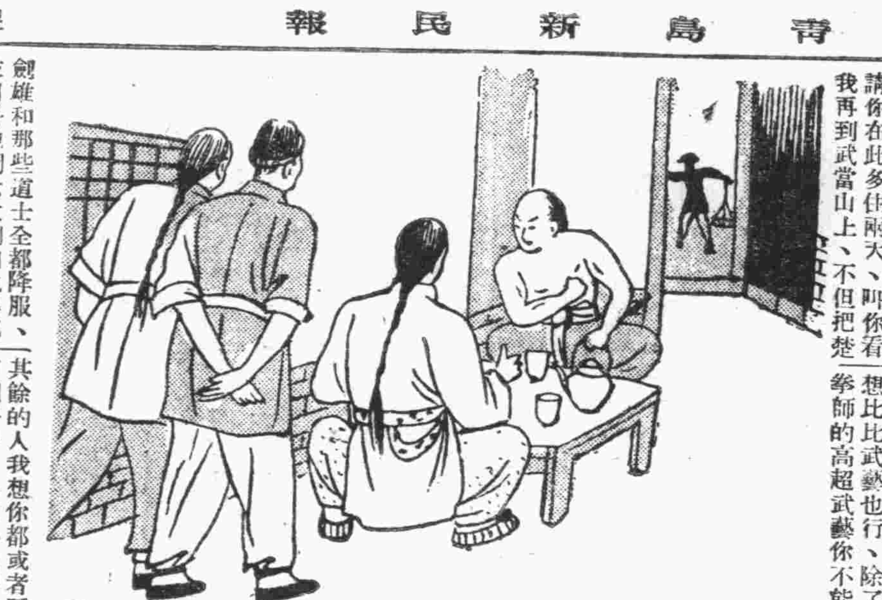

法院公告

青島高等法院 刑事判決主文

▲孫浦妨害風化上訴一案

主文

孫浦連續强奸未遂處有期徒刑一年八月

今日節目

XGDP 923KC

八、〇〇 新民體操 (北京)
八、二〇 速成日語講座 (北京) 劉士宏 (第九六講)
八、四〇 唱 片 (北京) 鐘魂歌 盜魂鈴 (王少樓)
九、〇〇 新聞重述 (北京)
九、二〇 商情行市 (北京)
九、三五 新民講壇 (北京) (廢止早婚運動) 新民會中央總會部員 汪紹枋
一一、五〇 評戲唱片 (北京)
一一、五九 報 時 (北京)
一二、〇〇 家庭常識 (北京) 備用乳母的害處
一二、一〇 職業介紹 (北京)
一二、一五 娛樂節目 (北京) 一、驚夢調 楊洗飛 (戴鳳林) 二、時調小曲尼姑下山 齊俊卿
一三、〇〇 新 聞 (北京)
一三、一五 商情行市 (北京)
一三、三〇 評 書 (北京) 龍潭鮑駱 (一四六回) 品正三
一四、三〇 新 聞 (北京)
一四、五〇 娛樂節目 (北京) 一、相 聲 猜燈謎 戴 于 二、零 腔 大賣話 阿鑑如
一八、〇〇 兒童時間 (北京)
一八、一〇 兒童新聞 (北京)
一八、二七 預報本日晚間節目 (本台)
一八、三〇 日語講座 (北京) 森田信夫 (第一二三講)
一九、〇〇 法律常識 (北京) (債)的發生(八) 沈鴻勛
一九、二〇 行政工作報告 (北京)
一九、三〇 演 講 (北京) 由滿洲轉播
一九、五〇 蘇州彈詞 (北京) 金定嘉牌 董玉峰 楊金廣 (未定)
二〇、二〇 新 聞 (北京)
二〇、四〇 娛樂節目 (北京) 一、單 弦 連陞三級 果振文 二、北板大鼓 天緣巧配 (三) 王憲臣
二一、三九 報 時 (北京)
二一、四〇 地方新聞 預報節目 (本台)
二二、〇〇 播 音 劇 (北京) 中國劇團
二二、三〇 新 聞 (北京)
二三、〇〇 京 劇 (北京)

日曆

△陽九月二十四日 (星期二)
△陰八月二十三日
△潮候 滿潮午後九時二五分 (三〇八) 午前九時〇四分 (三一七)
退潮午前三時五〇分 (一五三) 午後四時一〇分 (一一五)
△太陽出六時四八分 中 十二時五二分二九秒 沒 六時五五分
△太陰出十一時十七分 中 五時二一分 沒 十二時四四分

青島郵局封發郵件時刻通知

一、輪船郵件：
▲九月二十五日 開往大連
▲九月二十六日 帶往上海 日本

東亞海運汽船出帆

▲門司、神戶行(前十一時) △印船客禁載
日光丸 九月廿六日
原田丸 九月廿九日
貝加爾丸 十月三日
泰山丸 十月六日
▲大連、芝罘、威海衛行
利通號 九月廿七日
▲連雲港行
大智丸 九月廿四日
▲芝罘、天津行
△安興號 九月廿六日
唐山丸 十月四日
華山丸 十月五日
▲威海衛、大連行
台中丸 九月廿五日
唐山丸 九月廿六日
▲上海行
華山丸 九月廿六日
△海平號 九月廿四日
▲上海、南支行
台中丸 十月一日
唐山丸 十月一日
青島館陶路四五、四七號 東亞海運青島支店 電話2八二七五一七 夜間當直2八二七七

朝鮮郵船出帆

▲仁川鎭南浦行
濟津丸 九月廿四日入 九月廿五日出
釜山丸 九月廿九日入 九月三十日出
平安丸 十月四日入 十月五日出
▲上海行
釜山丸 九月廿三日入 九月廿四日出
平安丸 九月廿八日入 九月廿九日出
慶安丸 十月三日入 十月四日出
▲釜山朝鮮行
錦江丸
▲仁川天津行
新義州丸
船票於開船一時間以前發賣、至於運費及其他詳細情形、請向左記地方照會
朝鮮郵船株式會社 代理店 合資會社 中村組 電話22二四六〇、二三七三〇號

川崎汽船出帆

▲紐育線（桑港・羅府經由）
宏川丸 十月十七日青島入港 十月十八日青島出港
▲紐育線（神戶發）
國川丸 九月廿八日
宏川丸 十月廿八日
▲晚香波、沙市線（神戶發）
夫羅里蘭丸 十月 四日
▲桑港、羅府線
浦魯多丸 九月廿二日
▲中南米線（神戶發）
芬尼思丸 十月 五日
運費及其他詳細情形請向左記地址照會
川崎汽船株式會社 青島代理店 株式會社 昭和海運公司 館陶路取引所內 電話22四〇一三號 22七〇四四號 夜間用電話2六三六四號

海州組合出帆

▲海州行 入 出
迎春號 二十日 廿四日
得春號 廿三日 廿六日
元泰號 廿五日 廿八日
▲灣水口行
江春號 十五日 廿四日
瑞祥號 十九日 廿五日
承春號 永祥號
▲石臼所行
新順號 廿三日 廿四日
華新號 廿四日 廿一日
民安號
▲石島行
新源號 廿二日 廿六日
平安號 廿六日 廿八日
震通號 廿八日 三十日
海州汽船同業組合 協信海運株式會社 隱岐輪船洋行 株式會社中村組 電話22四五九 四八八號

大連汽船出帆

▲上海行
奉天丸 九月廿六日 前八時半入 正午出
大連丸 九月廿八日 前八時半入 正午出
青島丸 十月一日 前八時半入 正午出
▲大連行
大連丸 九月廿五日 後一時半入 後五時出
青島丸 九月廿七日 後一時半入 後五時出
奉天丸 九月三十日 後一時半入 後五時出
▲上海行
黃河丸
白河丸 十月二日出
▲天津行
白河丸
黃河丸 九月三十日出
大連汽船株式會社 支店
電話 [illegible]

國際運輸扱船

▲自安東
泊洲丸 九月廿二日入 廿四日出
大福丸 九月廿八日入 三十日出
▲自佐伯
于島丸 九月廿一日入 廿五日出
▲自門司
開南丸 九月廿二日入 廿五日出
▲自大阪
祝島丸 十月二日入 五日出
▲自北海道
鮮海丸 十月十五日入 二十日出
昭德丸 十月廿一日入 廿五日出
海平丸 十月廿五日入 廿八日出
運賃地左記請照會 國際運輸株式會社 青島支店 電話代表(2八一〇) 四回線

大阪商船出帆

▲日滿連絡船（前十一時大連發）
烏拉爾丸 九月廿四日
蒙達比湖丸 廿五日
黑龍丸 廿六日
吉林丸 廿七日
扶桑丸 廿八日
拉不羅達丸 廿九日
烏斯利丸 三十日
熱河丸
桑特斯丸
鴨綠丸
至於運往各地之貨物、詳細情形請向左記地址照會
大阪商船株式會社 青島出張所 電話三五四號
青島商運株式會社 電話 22三〇六號出貨係 22二〇七號入貨係 2一九二三號船客係帳房

新治淋內服特效劑
寒-尿-治 G-U-CIDE
爲內服藥片 靈治五淋白濁 迅速可靠 效力出衆 服卽斷根 絕不復發
各埠著名大藥房均有出售

本報廣告部 電話二〇六〇

遺失聲明

敝人在案鎭買到恆德和記出青島高密路德隆號照付恆字第十七號匯票一只計洋三百元不愼遺失除已掛失票止付外日後無論何人拾得作爲廢紙特此登報聲明 敝王毓嶺謹啓

聲明作廢

高密郵局王若泉前准山東郵政管理局所發給之第五八一號職員證章一枚不愼遺失尋找不着除呈報山東管理局備案外特此登報聲明任何人拾去概作無效此啓

招聘編輯記者

資格 須熟悉國學書法優秀者
年齡 三十歲以下者
願者可親携自繕履歷書來社接洽
館陶路三十九號 同盟通信社樓上 中華通訊社啓

招募女練習生一名

資格高小畢業或有同等學力者年齡十五至十八歲爲合格 願就者持親筆履歷書來組合接洽是荷 華北綿糸布商組合青島支部 山東路七十號大陸銀行三樓

遺失聲明

啓者敝號曾在黃縣復泰義立有二一二號本市裕大號照付匯券一紙計洋二百元途中不愼遺失除照會該號止付外此後無論落於何處均作廢紙特此聲明 立臣記謹啓

敬啓者敝公司在興亞院及市社會局指導之下爲應社會必需而成立煤炭分銷公司已於九月五日正式開幕惟因籌備忽促各事均未就緒以致延遲殊深抱歉茲於本月二十一日起開始分派送煤敬希各界公鑒倘需要多數者請駕臨敝公司接洽普通按一車之規定分售望至小港售票處交款購用是盼

售煤價目列後
塊煤每噸通用洋二十八元五角
原煤每噸通用洋二十四元五角
車力一律在內不另收取倘有脚夫格外勒索及分量短少情事請逕報告本公司嚴重懲辦 再每戶祗分給兩筐半（即一車）合併聲明特此通告

青島煤炭分銷股份有限公司敬啓
售煤處在小港一路二十號電話(二)二三五五號 冠縣路一四一號電話(二)二〇四七號 敬乞注意

讓受盤聲明

茲有本市廣州路七十五號坐落之公興隆字號因無意營商情愿將號中生財等項一概出讓與瑞昌藥品行爲業另有出盤字據爲證嗣後關於公興隆一切公私外欠均由公興隆自行處理與瑞昌行絲毫無關恐未週知特此露佈
讓盤人公興隆經理王福堂寶逸 受盤人瑞昌藥品行經理呂敬一梅 仝啓

周村 德昌食品店緊要聲明

敬啓者本店開幕以來卽抱服務社會優待主顧之宗旨會於仲秋節前推廣營業藉以酬謝各界惠顧諸君之雅意起見一度發行便利禮券以備顧客饋贈親友純爲購物方便毫無投機漁利性質對於各種食品洋酒罐頭等物更特別定價低廉力求顧客之滿意實事勝於雄辯本店非敢安誇深恐各界不明眞相特再鄭重聲明尙希各界顧主諸君購物隨時加以留意方知本店言之不謬也

經理張義亭 副經理張漢文 仝啓

聲明脫離夫妻關係及尋子啓事

敝人於民國十六年奉父母之命訂娶本邑河口成家仲偉豐之女仲淑貞爲妻乃淑貞在娘門染有烟癖屢勸戒除不聽致彼此意見不合其後生子新民今已三歲詎敝人來靑謀生淑貞居家奉母在堂因家母年老多病無力約束而淑貞更無忌憚不守婦道任意胡行竟於本年四月二十八日托故歸寧卽背夫撤母携子帶掩潛逃家母見其數日未返遺人到他娘門詢問委爲不知後經調杳係有人勾通倫跑巳由龍口搭輪赴北去訖數月不知去向今已得其確息現在滿洲孫臾驛與奸夫同居屬實據此登報聲明敝人與仲淑貞脫離夫妻關係卽擬另謀再娶向後仲淑貞在外任何行爲於敝人無干惟關父仇妻恨情事不報非人容忍暫置不問俟後有機會再爲圖報對於携去三歲幼子新民如蒙仁人君子或親友見報代爲扣留送返舍下者備洋二百元蓄款以待決不食言除由原籍黃縣公署呈請備案並請查緝尋回幼子新民外茲特登具緊要聲明啓事
黃縣北馬鎭姜國翹特具聲明

遺失聲明

啓者敝人領有第一三一號汽車司機執照一只不愼遺失除向警察局呈請補領外嗣後發現概作無效特此聲明 于晉先啓

律師侯方型代理福慶昌經理原受昌緊要聲明

爲聲明事茲據右開當事人到所聲稱杳有敝號苦力把頭原雲山前以染有不良嗜好賂於艱窘狀態撞騙蒂蒂三百張作惡多端敝號爲免累起見業於本年四月間正式辭退伺欠號洋一百十七元九角二分並借原受昌洋七十元正伊在號內有大車一輛作爲抵押本月十九日上午原雲山原雲鴻兄弟二人到號業車爲名肆意咆哮攪亂營業當卽扭送報局幸蒙三分局力爲排解嗣後伊兄弟二人在外無論何種不法行爲概與敝號無涉並伊兄弟二人自此以後永不准再到敝號滋闔各等語並委托代爲登報聲明經本律師查核屬實特代登報聲明如左
律師侯方型啓

遺失聲明

敬啓者敝茲在海陽徵村買到裕盛號二十九年九月三日立裕字第二十三號匯票一只計洋一百元係青島聚興隆內王儀三照付一時不愼將此票遺失除向新民報登報聲明止付外並具保將此款如數領出此票嗣後無論落於何人之手概作廢紙特此聲明 敝張克信謹啓

中和戲院

青島山東路北首 電話二六二三號

美猴大王 袁小樓
青衣花衫 張琴文
秦月樓 韓子峯 楊虎臣 筱王壽山 孫慧霞
朱粉雪林劉
殿卿 艷芳 艷梅 雲湘 臣

午戲一時開五時止 夜戲六時開十一時止

午戲 虹霓關 九更天 廣太莊
夜戲 五本西遊記

午戲 池座每位七角 樓座每位五角 碼座每位三角
夜戲 池座每位一元五角 樓座每位一元二角 邊座每位八角 碼座每位四角五 【觀覽捐在內】

東鎭 光陸大戲院 分院

福寺路六十三號 電話三〇五五六

循環開演 每日一時起至晚十一時 星期例假午前十時開演
座價 樓上三角 樓下二角 兒童學生一角（加捐在外）

九月二十二日起連演三天
華星影片公司連集武俠巨片
王引 陳玉樓 主演
阿拉伯 盜寶記
盜珍寶千里赴異國！ 門法寶險遭殺自殃！

下期公演 第五集 荒江女俠

金城大戲院

西大森（同記）南村路

▲座價▼ 池座一元五角 樓座一元 碼座三角（加捐在外）
先期售票 對號入座
售票時間 每日上午十時至下午五時

特請青市名票歡聲社諸君公演
捉放 別窰 全部玉堂春

上平安電影院

滄口路廿二號

○時間○ 每日午後一時起至十二時止 星期例假午前十一時開演 循環放映
○票價○ 七角 五角 學生一律四角 外加觀覽捐一成

九月二十日起連演五天
中國明星影片公司風靡一時榮響巨片
張石川導演（全新拷貝）
浪漫明星白楊成功傑作
與茵 王獻齋 龔稼農 謝雲卿 王吉亭 合演
社會哀豔綺情鉅片
社會之花
▶凄豔沉痛的故事！
▶喧騰熱烈的表演！
盡情地沉醉！瘋狂的揮霍！金錢與愛情的測量！私情與正義的判斷！
（爲父母者！爲兒女者不可錯過此片）
悲慘的過程！淘鍊出；名花的交際手腕！
坎坷的人生！結束了；愛女的黃金時代！

下期公演 顧蘭君主演偵探巨片 珍珠衫 捲土重來 精彩傑作

嗚謝國醫張百效先生

內子年二十有五、體質素健、於五年前、突患痰喘、日益加重、每當喘之劇烈、呼吸停滯、坐臥不寧、其爲病纏繞之苦、幾令無法形容、雖經中西醫士、百方調治、奈藥不投緣、卒無效果、本年七月間、經友人介紹名醫、張百效先生診治、服藥僅三十六劑、豁然全愈、健康恢復如昔、足證先生醫學淵博、對於治療痰喘肺病、確有萬分把握、而內子舊疾根除、深感先生再生之德、鄙人免却家室久病之憂、皆蒙先生之所賜也、感激之餘、無以爲報、謹藉報端、用銘謝忱、並敬告世之不幸罹是疾者、務承求於先生之定獲妙手回春之效。

先生診例 出門診五元 下午三時起至六時止 門診二元 上午十時起至二時止
寓所市公署旁觀海一路十二號
堂邑路五號電話局李驥特啓

源盛爐暖汽工廠

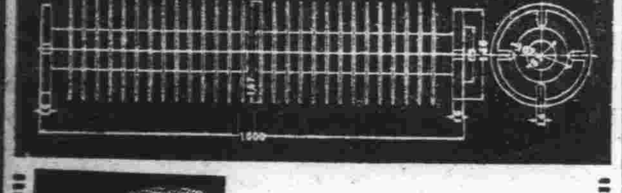
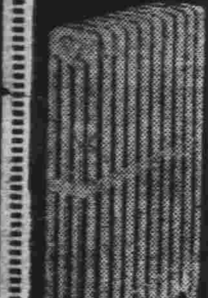

各種新式暖汽爐片美式生鐵鍋爐新出代翅暖汽管又是現代化各工廠防寒的必需品本廠兼代設計包裝一切暖汽工程

青島湖南路六四號 電話四八八一一號

光陸電影院

海泊路六十三號 電話七八三四號

時間更改 每日一時起至晚十一時止 循環連演 星期例假十時開演
票價 頭等五毛五分 二等三毛三分 三等二毛二分 小孩一毛一分

廿一廿二廿三廿四連演四天
友聯影片公司全部武俠鉅片
徐琴芳 賀志剛 主演
第五集 荒江女俠
獨眼龍反攻遭殺害！ 金雞嶺風姑娘失蹤！

下期公演 第六集 荒江女俠

CAPITOL 金城電影院

湖北路二十七號 電話二七六三六

星期日 一點 三點 五點 七點 九點
其他日 二點〇〇 三點五〇 五點四〇 七點三〇 九點十五

廿世紀福克斯公司出品社會偵探巨片
法國明星安娜蓓拉空前傑作
繼「戀之火」後又一部刺戟偵探片
巴黎奇女子
報父仇犧牲色相 探綫索喬裝艷婦
光怪陸離 神祕莫測

下期開演 社會越獄巨片 破案記者

光陸大戲院

平度路廿二號 電話二七八三〇

循環開演 每日一時起至晚十一時 星期例假午前十時開演
座價 樓上六角 樓下五角 兒童學生四角 加收觀覽捐一成

本院開幕一週紀念特選首演新片！
九月廿四日起連映五天
國華影片公司出品雄視一切一九四〇年度最新社會歌唱寫實鉅片
四大影星主演 龔秋霞 ○ 龔稼農 ○ 舒適 白燕
○爲難民呼號 ○爲民請命
歌聲淚痕
萬能的金錢竟買不了貧女的靈魂！
悲苦的實情竟打動了無心的公子！
難民所擁擠悲號慘不忍覩！
闊少爺紙醉金迷毫不關心！
長短期優待券暫停通用三天

FOLOZU

每日五場 二、〇〇 三、五〇 五、四〇 七、三〇 九、二〇

廿二、廿三、廿四、三天
一九四〇 再版發行 全新拷貝
映遍全世界堪稱無敵手！有百看不厭的眞價值
君如錯過此片將引爲畢生之憾
約翰韋斯摩勒 瑪琳歐莎麗文 主演
震金樂古驚天動地洪荒世界萬獸之王
泰山情侶
"TARZAN AND HIS MATE"
清溪裸浴 戲水追逐 美景如畫 妙處難述

廿五日起獻映 五彩戰事悲壯熱豔鉅片 戰鼓情花

明星大戲院

安徽路六號 電話八九二六

每日五場 二、〇〇 三、五〇 五、四〇 七、三〇 九、二〇 循環開映

九月廿一日起連映四天
無上音樂巨片
寶貝白玲主演
南國麟兒

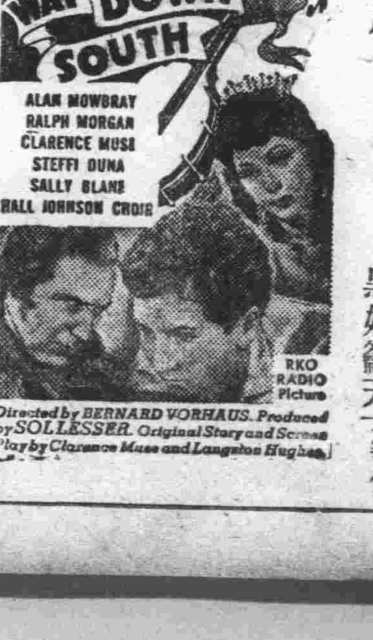

弦管聲息 鞭策胆寒 紅顏禍水 黑奴籲天

下期公映 眞假聖俠